Saint Aubin d'Aubigné

Janvier
Février
Mars 2020
209

sommaire

Vie communale 04 à 10

Cérémonie des vœux
Personnel Communal : Décès de Simonne Loyzance, employée communale retraitée

05 Travaux - Voirie - Aménagements – Espaces verts

Urbanisme
Projet immobilier ancien Super U
Lots de la Pilais
Immeuble Pierreval rue Jean Huet
Travaux – Aménagements
Le chantier de la future salle de sports
Éclairage public
Lotissement Clos Breton
Réfection de la couverture de l'église
ZAC du Chêne Romé
Tranche 2
Tranche 3A
Voirie
Travaux de voirie
Panneau d'affichage libre : nouvel emplacement
Fleurissons les pieds de murs !

08 Infos pratiques
09 Elections municipales
10 Environnement
Un nouveau SMICTOM depuis le 1er janvier 2020
Val d'Ille-Aubigné : formation taille et greffage de fruitiers en palmette : inscrivez-vous !

Expression de groupes 11

Enfance jeunesse 12

Le réseau baby-sitting
Carnaval 2020
Forum des chantiers jeunes

Education 13 à 16

Le lycée Simone Veil de Liffré ouvrira ses portes en septembre 2020
Ecole maternelle Paul Gauguin
Ecole élémentaire Paul Gauguin
MFR
Ecole Notre Dame de Bon Secours
Collège Saint Michel
Collège Amand Brionne
Comment accompagner mon enfant sur Internet ?

Vie artistique 17

Les Frères Basquin
Lire en Automne

Association/ culture 18 à 24

Bibliothèque municipale
Les escapades aubinoises
4ème ronde des phacochères : "Totally Mud"
Le comité des fêtes prépare la fête locale du dimanche 3 mai
Club de la détente
Tir à l'arc
Soirée sportive organisée par l'OCSPAC le 2 janvier, c'était une première !
Tennis
Collecte record pour la banque alimentaire
ADMR du canton de Saint Aubin d'Aubigné
Ecole de Musique de l'Illet
Kidijou

23 Entreprendre
NC Génie Climatique s'installe sur la commune

Infos en bref 25
Agenda 26
Saint Aubin en images 27

état civil

Naissances

Eliott, Marcel, Alain Hudin
51, rue de Saint Médard / Le 5 novembre 2019

Agathe, Justine, Juliette Hebert
16, rue du Château d'Eau
Le 24 novembre 2019

Clémentine, Hinaiti, Louise, Lucie Fontaine
9, impasse des Jonquilles
Le 29 novembre 2019

Nina Delacroix
Au lieu-dit « Les Hauts Fouteaux »
Le 27 novembre 2019

Naïa, Pascale, Emma Menguy
10, rue Jean Moulin
Le 3 décembre 2019

Capucine, Elsa Amouriaux
25 bis, rue de Saint Médard
Le 9 décembre 2019

Zélie, Léopauldine, Malbina Mordrelle Sorre
34, rue de Chasné
Le 18 décembre 2019

Yanis Lassi
6, allée Renée Sigal
Le 30 décembre 2019

Gabriel, Patrick, Pierrick Dupuis
17, rue de Saint Médard
Le 6 janvier 2020

Ariane Mauduit
3, rue Joséphine Baker
Le 8 janvier 2020

Ambre, Patricia, Annie Juette Bergeron
7, rue d'Houat
Le 22 janvier 2020

Kynaliah, Maria, Anita Elmin
13, boulevard du Stade
Le 30 janvier 2020

Kénysiah, Clarissa, Vashtee Elmin
13, boulevard du Stade
Le 30 janvier 2020

Mariages

Muriel, Martine, Annie Lefeuvre et Xavier, Bruno Tranquillin
24, Le Clos Breton
Le 26 octobre 2019

Charlotte, Soizic Herel et Alexandre, Patrick Christian Joulain
17, rue d'Anjou
Le 9 novembre 2019

Margot, Gabrielle de Crignis et Sébastien, Fabrice, Sylvain Bourée
1, allée du Béarn
Le 14 décembre 2019

Décès

Augustine, Francine Durand
86 ans
21, Le Clos Breton
Le 14 octobre 2019

Jean, Emile, Amand Brionne
92 ans
3, Le Bois Roux
Le 24 octobre 2019

Louis, Germain, Arsène Bigué
81 ans
19, rue des Béloces
Le 4 décembre 2019

Maria, Louise, Eugénie Lemoine
91 ans
7, rue du Champérou
Le 13 décembre 2019

Pierre-Yves, Joseph Bricier
71 ans
19, allée du Maine
Le 15 décembre 2019

Suzanne, Madeleine Postec
93 ans
7, rue du Champérou
Le 19 décembre 2019

Pascal, Guy Jaunault
57 ans
Résidence « Les Bleuets, avenue des Chênes
Le 30 décembre 2019

Jean Skowronski
81 ans
7, rue du Champérou
Le 21 janvier 2020

Annette, Marie-Thérèse Bethuel
59 ans
Lieu-dit « La Haye »
Le 21 janvier 2020

Julien, Ange, Paul, Joseph, Marie Jounier
79 ans
6A, rue Jean Huet
Le 29 janvier 2020

Saint Aubin Infos
Mairie - 4 place de la mairie
35250 Saint Aubin d'Aubigné
Tél. 02 99 55 20 23 - Fax 02 99 55 27 83
mairie@saint-aubin-daubigne.fr

Directeur de la publication :
Jacques Richard.

Comité de rédaction :
Christian Dumilieu et Jacques Richard.

Ont participé à ce numéro :
CDAS de Saint Aubin d'Aubigné, Charlotte André, Charlotte Bonnin, Huguette Brosse, Chloé Cardon, Nicolas Colcanap, Département d'Ille-et-Vilaine, Christian Dumilieu, établissements scolaires, Audrey Fernandez, Marie-Christine Herbel-Duquai, Jocelyne Lebon, Les Frères Basquin, Lieutenant Cyril Grosset, Jean-Denis Moisan, Emmanuel Péran, Gérard Perrigault, Région Bretagne, Jacques Richard, SADIV, Fabien Sauvé, Valcobreizh et Val d'Ille-Aubigné.

Photographies et illustrations :
agence Le Borgne-architectes, associations, CDAS de Saint Aubin d'Aubigné, Charlotte André, Charlotte Bonnin, Chloé Cardon, Nicolas Colcanap, Département d'Ille-et-Vilaine, établissements scolaires, Les Frères Basquin, Audrey Fernandez, Marie-Christine Herbel-Duquai, Jocelyne Lebon, mairie, ministère de l'Intérieur, Jean-Denis Moisan, Shadi Morshed, Emmanuel Péran, Pierreval, préfecture d'Ille-et-Vilaine, Région Bretagne, SADIV, Fabien Sauvé, SDIS d'Ille-et-Vilaine, Jérôme Sevrette Région Bretagne, Union européenne, Valcobreizh et Val d'Ille-Aubigné.

Conception et impression :
LE COLIBRI IMPRIMEUR
T : 02 23 35 50 50
Imprimé sur papier issu de forêts gérées durablement.

Prochaine parution :
avril-mai-juin 2020. Distribution mi-mai.
Le service communication vous remercie de faire parvenir vos informations à la mairie jusqu'au **17 avril 2020**.

le mot du maire

Chers concitoyens,

Permettez-moi tout d'abord de vous présenter à vous tous, à vos familles et à tous ceux qui vous sont chers, mes meilleurs vœux de santé et la pleine réussite de vos projets.

Cet édito est particulier car nous sommes à quelques semaines des élections municipales. Celles qui vous conduiront à choisir l'équipe qui aura en charge la destinée de notre commune pour les six prochaines années. L'organisation des élections municipales est entourée d'un certain nombre d'obligations faites aux maires, et notamment celle de veiller à ce qu'il ne soit pas fait la promotion des projets de l'équipe municipale.
Si le calendrier électoral ne me permet pas d'évoquer des perspectives, il m'autorise un constat factuel des réalisations en cours de finalisation. Je pense en particulier à la construction de la salle de sports dont le gros œuvre est terminé. Côté voierie, dans le but d'améliorer la sécurité, une zone 30 a été mise en place dans le centre-bourg. De même, le haut de la rue de Chasné est aménagé avec élargissement des trottoirs et création d'une piste cyclable.

Je vous souhaite une excellente année 2020.

Jacques Richard
Maire de Saint Aubin d'Aubigné
Vice-président de la Communauté
de communes Val d'Ille-Aubigné

Cérémonie des vœux

Le maire a présenté ses vœux à la population le 10 janvier à la salle polyvalente, en présence des élus du conseil municipal, de Marie-Pierre Vedrenne, députée européenne, de Béatrice Hakni-Robin, vice-présidente du Conseil départemental d'Ille-Et-Vilaine, d'Aymar de Gouvion Saint Cyr et de Laëtitia Meignan, conseillers départementaux d'Ille-Et-Vilaine, du lieutenant Charles commandant de la gendarmerie de Betton et du lieutenant Grosset, chef du centre de d'incendie et de secours de Saint Aubin d'Aubigné.

Jacques Richard a souligné le dynamisme de la commune par ses projets et son accroissement démographique : « *Nous sommes 3 878 habitants, nous avons enregistré 41 naissances, 29 décès, 18 mariages et 17 PACS. Une quarantaine de permis de construire ont été accordés, 59 déclarations préalables et 93 certificats d'urbanisme.* » Il a rendu hommage à Pascal Jaunault décédé le 30 décembre dernier, à l'âge de 57 ans : « *Bouillonnant d'idées, il savait rassembler et créer de l'animation. Il a été à l'initiative de Saint Aubin Plage.* ». Le maire a remercié les acteurs économiques, les associations, les services de sécurité, le personnel communal, les adjoints et les membres du Conseil municipal.

La traditionnelle soirée de vœux réunit un grand nombre de saint aubinois.ses.

Aymar de Gouvion Saint Cyr s'est ensuite exprimé : « *Le Département est une collectivité qui a des liens très forts avec les communes au nom des solidarités territoriales qui tend à faire en sorte que tous les habitants d'Ille Et Vilaine quel que soit l'endroit où ils vivent puissent bénéficier de services de qualité : tout ceci se fait en partenariat étroit avec les communes* ».

Béatrice Hakni-Robin, au nom de Jean-luc Chenut, président et des conseillers du Conseil départemental, a présenté ses vœux aux habitants. Elle a mis en lumière l'intervention au quotidien du Département sur les actions communales évoquées lors de la rétrospective 2019 : « *la Sainte Barbe, cérémonie des sapeurs-pompiers qui font partie du service départemental d'incendie et de Secours ; l'inauguration des logements sociaux Neotoa, l'organisme de logement social départemental qui gère 20 000 logements.* ». Elle a mis l'accent sur le rôle principal du Département sur les solidarités humaines qui s'expriment vis-à-vis des personnes âgées, des personnes en situation de handicap, des familles, avec la présence d'un CDAS à Saint Aubin d'Aubigné. Le Département s'engage aussi sur les solidarités territoriales : « *il apporte près de 800 000 € sur la nouvelle salle de sports, investissement de 3 millions d'euros* ». Elle a mis en évidence la forte attractivité de l''Ille et Vilaine qui compte 12 000 habitants de plus par an : « *Nous sommes un département jeune, dynamique et éducatif.* ».

Jacques Richard, maire (à droite) et Josette Masson, adjointe au maire (à gauche) ont accueilli et récompensé les récipiendaires de la médaille d'honneur du travail :
Médaille d'honneur du travail argent (20 ans) : Séverine Chouaran, assistante administrative ; Sonia Grignon, comptable
Médaille d'honneur du travail vermeil (30 ans) : Pascal Le Gendre, technicien qualité ; Sylvie Leresteux, assistante de Direction ; Philippe Gasnier, dépanneur
Médaille d'honneur du travail OR (35 ans) : Laurent Senamaud, chef d'équipe tri
Médaille d'honneur régionale, départementale et communale OR (35 ans) : Annie Small, agent spécialisé des écoles maternelles 1ère classe

Personnel Communal

Décès de Simonne Loyzance, employée communale retraitée

La commune a perdu le 1er janvier 2020 une de ses anciennes employées communales, Simonne Loyzance, qui a travaillé pendant vingt années pour la commune.
Simonne Loyzance est décédée à Antrain à l'âge de 87 ans à la résidence la Loysance (nom de la petite rivière bordant l'établissement sans relation avec la défunte).
Elle vivait dans cet EHPAD depuis 7 ans. Elle a été inhumée le 4 janvier au cimetière de Saint Aubin d'Aubigné.

Née le 23 octobre 1932 à Saint Hilaire des Landes près de Fougères, elle était la 2e d'une fratrie de 3 enfants. Après son divorce, Simonne Loyzance est arrivée à Saint Aubin d'Aubigné avec sa fille unique, Jocelyne Lebon, âgée de 10 ans avec laquelle elle logeait résidence des Gatelinais. Elle était connue pour sa gentillesse - elle donnait des bonbons aux enfants - et même si elle était partie depuis de nombreuses années en maison de retraite, quelques personnes lui ont rendu hommage lors de ses obsèques.

Simonne Loyzance avec sa fille Jocelyne et ses petits-enfants Axel et Marin

Elle a été femme de ménage à la mairie de Saint Aubin d'Aubigné pendant une vingtaine d'années : elle nettoyait les classes et la mairie. Elle a connu trois maires, Jean-Paul Ridard, Maurice Cintré et Pierre Esnault, et échangeait souvent avec Huguette Brosse, Directrice Générale des Services de 1983 à 2011. Elle a pris sa retraite en 1997. Jocelyne Lebon se rappelle : « *Ma mère adorait le jardinage, expérimentait la culture de plantes méconnues et avait un don pour concevoir des bouquets. Elle avait un jardin dans lequel se côtoyaient les fleurs et les légumes, c'était vraiment sa passion. Elle était fière d'offrir ses fleurs spontanément ou pour les mariages et les baptêmes. Elle a d'ailleurs reçu une année, un prix de l'OPAC35* pour la maison la plus fleurie. Elle en a été très fière et reconnaissante toute sa vie.* »
Elle parlait le gallo, langue qui trouve maintenant charme à nos oreilles, mais qui à une époque n'était vraiment pas à la mode, comme se souvient, Jocelyne Lebon : « *Madame Neveu, professeur de français au collège, connaissait très bien ma mère et l'avait écoutée parler gallo.* »
Huguette Brosse exprime sa reconnaissance : « *Simonne Loyzance, Madame Lebon, comme tout le monde l'appelait, était une femme simple, courageuse, généreuse et une employée consciencieuse. Elle a été femme de ménage au secrétariat de mairie et à l'école maternelle durant plusieurs années, elle n'hésitait pas à faire des heures complémentaires lorsque cela était nécessaire. Nous pouvions toujours compter sur elle.*
Elle aimait beaucoup les fleurs qu'elle cultivait dans son jardin et surtout l'alstroemère et, chaque semaine, nous apportait une composition florale au secrétariat de mairie. Sa fille étant à plus de 100 km, elle savait qu'elle pouvait toujours compter sur nous lorsqu'elle avait un problème. »

**note : l'OPAC35, c'est maintenant NEOTOA*

Urbanisme

Projet immobilier ancien Super U

Lors du Conseil municipal du 16 décembre dernier, il a été validé la convention de participation qui fixe les conditions financières et d'aménagement de ce site. Cette convention est signée par la SADIV (aménageur de la ZAC), la commune et l'urbaniste (Bâti-Aménagement), porteur de ce projet.

Le 18 décembre, cette convention tripartite a donc été signée ; elle est l'aboutissement de plusieurs mois de négociations et de notre insistance auprès de la SADIV de voir supprimer cette ancienne friche Super U qui est dans le périmètre de la ZAC du Chêne Romé.

Les propriétaires de ce site ont été régulièrement informés de l'état d'avancement de ce dossier et ont bien entendu donné leur accord sur la faisabilité du projet.

Dans le cadre du zonage du PLUi en cours de finalisation, la mixité est possible sur ce site : commerces et habitat. Il sera donc classé en zone U01.

Le projet présenté par la société Bâti-Aménagement comprendra donc :
- 1 résidence senior de 27 logements sociaux seniors en R+2 située face au pôle médical (10 T2 de 50 m², 17 T3 de 65 m2 et 160 m2 d'espaces communs)
- 31 lots libres de construction de 352 m² de moyenne
- 800 m² de surfaces commerciales
- 1 940 m² d'espaces verts face au Super U actuel

Ces surfaces commerciales ne pourront recevoir des commerces de première nécessité (alimentaires...), c'est inscrit dans le SCoT (Schéma de Cohérence Territoriale) du Pays de Rennes. Elles sont plus destinées à recevoir des services.
Un pôle multi-modal (250 m²) destiné à recevoir les arrêts de bus, parking voitures, abris vélos, cyclos sera aménagé rue du Chêne Se, parallèlement à ces commerces, il sera financé par la Communauté de communes qui a cette compétence.

Le permis d'aménager sur ce site sera déposé prochainement. La vente des lots libres n'interviendra qu'après remplissage de la tranche 3 de la ZAC du Chêne Romé. La déconstruction de l'ancien site Super U pourra être réalisée en cours d'année.

Lots de la Pilais

Un projet privé d'aménagement est en cours sur le site de l'ancienne ferme de la Pilais, 3425 m².
Le projet prévoit 4 lots + la longère sur une surface de 3425 m². Surface moyenne des lots : 630 m², espaces verts : 530 m², voirie : 265 m².

Immeuble Pierreval rue Jean Huet

En cours de construction, cette réalisation privée se verra dotée de 30 logements sociaux, le bailleur social sera Neotoa, comme les immeubles du Chêne Romé et des Chênes (5T2, 20T3, 3T4, 2T5). Livraison prévue printemps 2021.

Ce terrain de 4024 m² situé derrière le collège Amand Brionne sera divisé en 2 parties : l'immeuble Pierreval pour 2000 m², le reste 2024 m² est bloqué au profit du Département afin de prévoir le développement futur du collège.

Des espaces réservés figurent au PLUi afin de réaliser des liaisons piétonnes entre ces projets, les immeubles de l'allée Jean-Baptiste Bagot et la rue de Rennes.

A la fin de la réalisation du gros œuvre de cet immeuble, nous finirons les travaux d'enrobés du sud de la rue Jean Huet, la réalisation des places de parking prévues ainsi que les parkings et travaux de voirie prévus boulevard du Stade pour la mise en service de la nouvelle salle de sports « Erminig ».

Travaux / Aménagements

Le chantier de la future salle de sports

Avancement des travaux

L'avancée des travaux est toujours conforme au planning. La partie « Maçonnerie » est quasiment terminée, ce qui permet de se rendre compte désormais de la silhouette de la salle dans le paysage du complexe sportif.
La salle est maintenant « hors d'eau - hors d'air ». Le toit est couvert et isolé. Toutes les menuiseries extérieures sont installées. L'isolation et le revêtement des murs périphériques (bardage) sont en cours de réalisation.
A suivre sur le mois de février,
Pour l'extérieur : fin du bardage et installation des panneaux photovoltaïques.
Pour l'intérieur :
- démarrage de l'électricité et de la plomberie,
- coulage en béton de la dalle du terrain de sports,
- pose des menuiseries intérieures.

halle de sport

futur dojo

gradins et au-dessous rangements pour les clubs

Éclairage public

Cette compétence a été déléguée au Service Départemental d'Energie 35 (SDE) depuis plusieurs années. Nous devons donc passer des conventions techniques et financières chaque fois que nous souhaitons renouveler ou créer de l'éclairage public.

Plusieurs secteurs avaient été identifiés lors du budget 2019 :
Remplacement des candélabres de la partie Est du boulevard du Stade qui sont aujourd'hui des néons sur poteaux bétons EDF par de l'éclairage LED. Ces travaux réalisés par l'entreprise Bouygues ont débuté semaine 4.

Rénovation de l'éclairage du Clos Breton. Plusieurs candélabres étant en état de corrosion avancé au niveau des pieds, nous avons décidé de les renouveler. Ce sont 25 candélabres qui vont être remplacés prochainement. La convention est signée depuis le 20 octobre 2019, un délai incompressible de deux mois est imposé entre cette date et la réalisation des travaux afin d'organiser la commande de matériel et le planning des travaux. là aussi candélabres avec éclairage LED (meilleure luminosité et plus faible consommation). Coût des travaux : 44 085 € dont prise en charge SDE 20 279 € soit un reste à charge pour la commune de 23 806 €.

Allée du Jardin. Ajout d'un candélabre en bout d'allée, ces travaux seront réalisés prochainement, là aussi en attente de réception du matériel.

Renforcement de l'éclairage de 11 passages piétons afin d'améliorer la sécurité des usagers. Convention signée depuis le 20 octobre, nous sommes dans l'attente des travaux car la totalité du matériel commandé n'est pas encore livré au SDE. Prévision travaux février. Coût : 18 065 € dont prise en charge SDE 6 232 € soit un reste à charge de 11 833 € pour la commune.

Lotissement Clos Breton

Le réseau d'eaux usées du lotissement du Clos Breton vient d'être en partie renouvelé, un passage caméra ayant constaté son mauvais état. Les travaux incluent la reprise des boîtes de branchement des habitations.

Réfection de la couverture de l'église

La toiture nord (côté rue) va se terminer début février. Les travaux ont été allongés d'un mois à cause d'un souci d'infiltration d'eau qui a endommagé une partie de la charpente. Celle-ci a dû être réparée par un artisan spécialisé dans les églises afin de terminer la couverture.
Suite à cet incident de fuite, un diagnostic complet de l'église a été réalisé et il apparaît que la charpente de notre église qui date de 1899 reste en bon état pour son âge.
La toiture sud (côté château) est en cours de démarrage.

ZAC du Chêne Romé

travaux de finitions en cours rue Jean Moulin

TRANCHE 2

Les travaux de finition

Pour la tranche 2A, les travaux se terminent avec la finalisation de la place Simone Veil et de la rue Jean Moulin au premier trimestre 2020 (places stationnement et implantation de l'éclairage public).

Pour la tranche 2B (selon l'avancement des constructions individuelles), les travaux de finition des espaces publics ont démarré en janvier 2020 avec notamment, la finalisation des ouvrages hydrauliques de récupération des eaux pluviales telles que les noues et fossés, le revêtement de voirie définitif, la pose de l'éclairage public....

Finition des travaux de voirie et aménagement de la tranche 2B2

L'entreprise Colas termine les travaux de cette tranche ainsi que les parkings publics devant l'étude notariale, l'éclairage public pourra alors être réalisé dans ce secteur.

Suite aux épisodes pluvieux très importants de ces derniers mois, des dysfonctionnements des réseaux d'eaux pluviales sont apparus, occasionnant des montées d'eaux anormales dans les vides sanitaires de plusieurs lots de cette tranche.

La mairie a informé la SADIV de ces événements inacceptables, des travaux complémentaires sont en cours de réalisation. La SADIV est informée par courrier que nous n'accepterons la rétrocession des espaces publics (voirie, noues, espaces verts) que lorsque tous ces réseaux seront en parfait état de fonctionnement.

Derniers lots disponibles

Il reste quelques lots disponibles sur la tranche 2 en partenariat avec Maisons ELIAN.

Le positionnement de ces constructions a été étudié dans le cadre d'une réflexion d'ensemble mais chaque acquéreur aura la possibilité de personnaliser sa maison pour répondre au mieux aux attentes et au budget de chacun (familles, primo-accédants, séniors...).

Une convention entre Maison Elian du groupe Procivis, la ville de Saint Aubin d'Aubigné et la SADIV, permet aux ménages éligibles de bénéficier de prêt missions sociales à 0% sur leur projet d'accession à la propriété. Pour plus de renseignements, vous pouvez vous adresser à **Maison ELIAN au 02 99 62 00 20**.

TRANCHE 3A

Les travaux se poursuivent

Les travaux de viabilisation engagés sur la première phase de la tranche 3 de la ZAC vont reprendre début 2020. Le chantier a dû être arrêté du fait des intempéries en fin d'année 2019 et début 2020.

La commercialisation : plus que quelques lots disponibles

La commercialisation des terrains libres de constructeurs a commencé en juillet 2019 sur la phase 3A.

Sur les 43 lots mis en vente déjà une trentaine de lots vendus.

Pour plus d'informations sur les lots restant disponibles à la vente à partir de 33 170€, RDV dès maintenant sur https://www.monterrain35.fr/ ou par téléphone au 02 23 25 27 57.

Les surfaces des terrains à vendre varient entre 214m ^{2} et 517m^2.

Ce secteur 3 en continuité du secteur 2 est proche des commerces (Super U, pharmacie) et des services (maison médicale) avec des aménagements paysagers qualitatifs et des espaces verts généreux (zone humide préservée).

TRANCHE 3B

du lieu-dit La Berouaisais jusqu'à celui de la Reboursais

A la fin des travaux de viabilisation de la tranche 3A, le lotissement de 19 lots de Bâti-Aménagement, situé entre l'est de cette tranche et le parc de Thorial pourra aussi être viabilisé et mis en vente.

carte de la phase 3A

Plus de renseignement sur **https://www.monterrain35.fr/** ou par téléphone au **02 23 25 27 57**.

De g. à d. : Mathieu Larnicol, directeur de Maisons Elian, Dominique Lambecq, directeur de Procivis, Jacques Richard, maire, et Ange-Marie Benoit, directeur de la SADIV lors de la signature de convention le 19 décembre 2019

Voirie

Travaux de voirie

L'aménagement du haut de la rue de Chasné a consisté à élargir les trottoirs des 2 côtés de la rue en les mettant aux normes PMR (Personne à Mobilité Réduite) soit 1,40 mètre de large afin d'obtenir une sécurisation maximum des piétons. Ces travaux nécessitent donc la mise en sens unique d'une partie de la rue.
Le temps des travaux, le sens de circulation a été modifié mais va revenir à son statut initial à la fin de ceux-ci.

Dans le budget voirie 2019, il était programmé la réfection de l'allée du Clos Sireuil. La dernière construction de l'allée des Jonquilles venant être achevée en bordure de la rue, la réfection de cette allée va pouvoir être réalisée début 2020. Coût des travaux prévus : 23 403 €

Amélioration du réseau d'eaux pluviales aux Cruaux. Comme son nom l'indique, les Cruaux sont un lieu-dit sensible de la commune sujet à débordements d'eaux pluviales. Nous avons doublé le réseau Est de la route d'un busage de 400 mm sur 70 mètres de longueur et remplacé un busage de diamètre 400 par du diamètre 600 dans une entrée de parcelle. Coût des travaux : 5 500 € réalisés par l'entreprise Journois Pascal.

Des travaux ont aussi été réalisés au lieu-dit la Ginelais en collaboration avec le Département.
Remplacement du busage sous route RD26 par un pont cadre pris en charge par le Département et dessouchage du lit du ruisseau avec accord des services de l'Etat (DDTM). Coût à charge pour la commune : 2 160 € TTC.

Depuis la réalisation de ces travaux en octobre, aucun débordement du ruisseau sur la RD26 n'a été signalé malgré les très forts épisodes pluvieux de cette fin d'année. La sécurisation routière de ce secteur en bordure de l'Illet a donc été nettement amélioré.

Panneau d'affichage libre : nouvel emplacement

Un panneau destiné à l'affichage d'opinion et à la publicité des manifestations associatives sans but lucratif a été installé rue de Chasné, à proximité des salles Bon Secours.

Fleurissons les pieds de murs !

Afin d'éviter des détériorations, la commune ne désherbe plus les limites des propriétés privées. En alternative à ce désherbage, elle propose aux habitants de végétaliser les pieds de mur entre les trottoirs et les façades des maisons.
Ce fleurissement permet de limiter l'entretien des herbes indésirables, tout en rendant la voie publique plus attractive. Les personnes intéressées peuvent prendre contact avec le service des espaces verts : elles s'engagent à respecter le cahier des charges et reçoivent à titre gratuit des graines de plantes vivaces à semer. Cette opération débutera en mars 2020.
Contact téléphonique du service municipal espaces verts, à la mairie :
02 99 55 20 23

Rue de Chasné, la gaillarde, plante vivace, pousse le long des murs des salles Bon Secours

Infos pratiques

Accueil mairie

du lundi au jeudi
de 8h45 à 12h et de 15h à 17h30
vendredi
de 8h45 à 12h
samedi
de 9h à 12h

Service Identité
du mardi
au samedi
de 8h45 à 12h

T : 02 99 55 20 23
F : 02 99 55 27 83
mairie@saint-aubin-daubigne.fr

Recensement militaire

Vous venez d'avoir 16 ans ? Vous devez vous faire recenser entre la date de vos 16 ans et la fin du 3e mois suivant. Il suffit de vous présenter à la mairie avec votre pièce d'identité *(carte nationale d'identité, passeport)* et le livret de famille. Une attestation de recensement vous sera délivrée. Cette formalité est obligatoire pour se présenter aux examens et concours publics.

Pharmacies de garde

Composez le 32 37 *(0,34 € TTC/min)* et renseignez le code postal d'une commune proche de Saint Aubin d'Aubigné, par exemple 35340 (Liffré) ou 35830 (Betton).

Infirmier(e)s

Vincent Letanoux
Sandrine Brument / Nathalie Garnier
T : 02 99 55 21 17

Jean-Marie Samson
Erwann Cadic / Morgane Goachet
T : 02 99 55 22 23

Urgences

Urgences en Europe : 112
Urgences par sms ou fax : 114
Médecin et Samu : 15
Pompiers : 18
Gendarmerie et police : 17

S.O.S. Amitié : 02 99 59 71 71
Drogue, alcool, tabac info service :
(appel gratuit) 0800 23 13 13
SOS victimes : 02 99 35 06 07
Association d'aide aux victimes d'infractions pénales et d'accès au droit.
SOS victimes - 9 bis boulevard Sébastopol 35000 Rennes

Vétérinaire

T : 02 99 55 20 77 - 24h/24

Ambulance

T : 02 99 55 66 48 - Vincent Neveu

Gendarmerie de Betton

63 avenue d'Armorique - 35830 Betton
T : 02 99 55 85 38 ou composer le 17

élections municipales

Vérifier, en ligne, votre situation électorale !

Pour vérifier que vous n'avez pas été radié.e, pour vérifier que vous êtes inscrit.e sur la liste électorale de la commune, pour connaître l'adresse de votre bureau de vote et votre numéro d'ordre, vous pouvez utiliser le service en ligne : https://www.service-public.fr/particuliers/vosdroits/services-en-ligne-et-formulaires/ISE

Municipales 2020

Le scrutin vise à élire les membres des conseils municipaux. Le nombre de conseillers municipaux à élire dépend de la taille de la commune. Pour Saint Aubin d'Aubigné, commune de 3 500 à 4 999 habitants, le nombre de membres du conseil municipal sera de 27. L'actuel conseil municipal compte 23 membres. Une fois élus, les conseillers municipaux élisent parmi eux le maire de la commune. Les maires, leurs adjoints et les conseillers municipaux sont élus pour un mandat de 6 ans renouvelable. Il appartient au maire de présider le conseil municipal.

Déroulement des élections

Les dates des municipales de 2020 sont fixées au dimanche 15 mars 2020 pour le premier tour et au dimanche 22 mars 2020 pour le second. Le scrutin sera ouvert à 8 heures et clos à 18 heures.

Les élections se déroulent dans trois bureaux situés dans les salles communales Bons Secours au 7 rue de Chasné. Le bureau de vote N°2 est accessible aux personnes handicapées qui peuvent ensuite circuler vers leur bureau de vote. Pour voter, il faudra vous munir de votre carte d'électeur (la présentation de la carte électorale n'est pas obligatoire) et obligatoirement d'une pièce d'identité avec photo.

Pour prouver votre identité au moment de voter, vous pouvez présenter l'un des titres suivants (arrêté du 16 novembre 2018 pris en application des articles R. 5, R. 6 et R. 60 du code électoral) :
1° Carte nationale d'identité ;
2° Passeport ;
3° Carte d'identité de parlementaire avec photographie, délivrée par le président d'une assemblée parlementaire ;
4° Carte d'identité d'élu local avec photographie, délivrée par le représentant de l'Etat ;
5° Carte vitale avec photographie ;
6° Carte du combattant avec photographie, délivrée par l'Office national des anciens combattants et victimes de guerre ;
7° Carte d'invalidité ou carte de mobilité inclusion avec photographie ;
8° Carte d'identité de fonctionnaire de l'Etat avec photographie ;
9° Carte d'identité ou carte de circulation avec photographie, délivrée par les autorités militaires ;
10° Permis de conduire sécurisé conforme au format « Union européenne » ;
11° Permis de chasser avec photographie, délivré par l'Office national de la chasse et de la faune sauvage ;
12° Récépissé valant justification de l'identité, délivré en échange des pièces d'identité en cas de contrôle judiciaire, en application de l'article L. 224-1 du code de la sécurité intérieure.
Ces titres doivent être en cours de validité, à l'exception de la carte nationale d'identité et du passeport qui peuvent être présentés en cours de validité ou périmés depuis moins de cinq ans.

Les titres permettant aux ressortissants de l'Union européenne, autres que les Français, de justifier de leur identité,

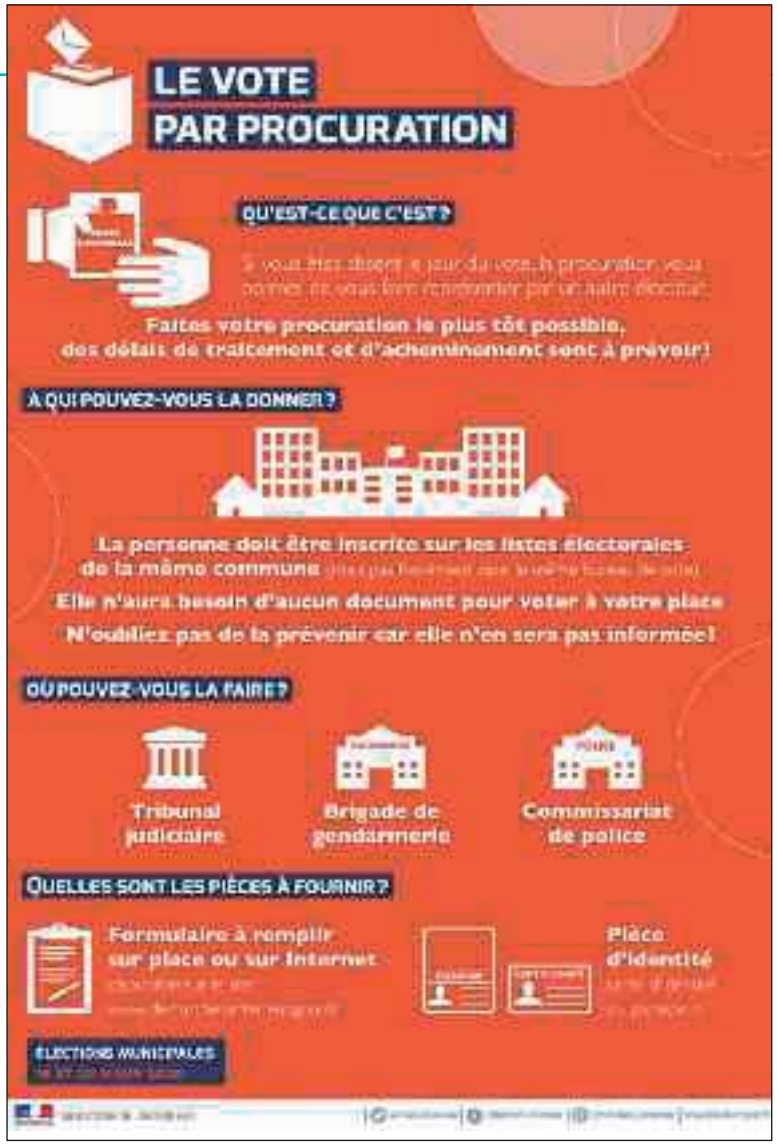

lorsqu'ils sont admis à participer aux opérations électorales, sont les suivants :
1° Carte nationale d'identité ou passeport, délivré par l'administration compétente de l'Etat dont le titulaire possède la nationalité ;
2° Titre de séjour ;
3° Un des documents mentionnés aux 4° à 12° de l'article 1er.
Ces titres doivent être en cours de validité.

Vote par procuration

Si vous souhaitez vous faire représenter lors des prochains scrutins, vous devez vous rendre au tribunal d'instance ou à la gendarmerie de Betton ou de votre résidence, muni d'un justificatif d'identité. Établir une procuration est une démarche gratuite.

Comment procéder ?
L'électeur choisi qui votera à votre place doit être inscrit sur les listes électorales de Saint Aubin d'Aubigné (mais pas obligatoirement dans le même bureau de vote) et ne peut détenir qu'une seule procuration établie en France.

Depuis 2014, les demandes de procuration peuvent être remplies en ligne par les mandants. A cet effet, un formulaire Cerfa (n°14952*01 D) est mis en ligne sur service-public.fr ;

Où établir sa procuration ?
Un accueil est mis en place pour l'établissement des procurations à la gendarmerie de Betton lors des heures d'ouverture. Gendarmerie de Betton - 63, avenue d'Armorique - 35830 Betton. Tél : 02 99 55 85 38. Horaires d'ouverture : du lundi au samedi : de 8h à 12h et de 14h à 18h et le dimanche de 9h à 12h et de 15h à 18h.
Plus d'information sur le vote par procuration sur www.service-public.fr

Un nouveau SMICTOM au 1er janvier 2020

Au 1er janvier 2020, le SMICTOM des Forêts et le SMICTOM d'Ille et Rance ont fusionné. C'est l'aboutissement de 5 années d'engagement sur des rapprochements et des fonctionnements communs. Cet ensemble a donné naissance à un syndicat de collecte et de traitement des déchets réunissant 52 communes pour quelque 90 000 habitants. L'entité créée s'appelle le SMICTOM VALCOBREIZH.
Avec un budget de fonctionnement de près de 10 millions d'euros et les 80 agents au service des habitants, ce nouveau SMICTOM a les moyens financiers, humains et techniques pour se préparer et répondre aux évolutions de la gestion future des déchets.
Pour l'usager, rien ne change. Les consignes de tri restent les mêmes, les modes de calcul de la redevance et le fonctionnement de la collecte aussi. Le SMICTOM VALCOBREIZH se donne cinq ans pour harmoniser le fonctionnement de ses deux anciennes entités.

Nouveau service d'accueil de proximité
Depuis le 2 janvier 2020, un agent du SMICTOM est présent tous les mardis* à la mairie de Saint Aubin d'Aubigné. Les habitants peuvent venir sans rendez-vous, de 8h45 et 12h30 et de 13h30 à 17h30, pour toutes questions ou renseignements concernant le SMICTOM : un emménagement, une évolution du nombre de personnes dans le foyer, une commande de poubelle…
*(*service de proximité fermé la semaine de Noël et du 1er juillet au 15 août).*

Déchèterie de Saint-Aubin d'Aubigné : le bois de Chinsève
Le SMICTOM s'est engagé dans un programme de rénovation des déchèteries. Depuis septembre 2019, la déchèterie de Liffré est ainsi fermée au public. Afin de minimiser la gêne occasionnée pendant les fermetures pour travaux, les autres déchèteries du territoire accueillent les habitants sur des horaires élargis :

DECHETERIES	LUNDI	MARDI	MERCREDI	JEUDI	VENDREDI	SAMEDI
ST-AUBIN-D'AUBIGNE	14H-18H*	9H-12H 14H-18H*	9H-12H 14H-18H*	9H-12H 14H-18H*	9H-12H 14H-18H*	9H-12H 14H-18H*
LA BOUEXIERE	14H-18H*	9H-12H 14H-18H*	9H-12H 14H-18H*	9H-12H 14H-18H*	9H-12H 14H-18H*	9H-12H 14H-18H*
LIFFRE	Fermée pour travaux jusqu'en avril 2020.					
	14H-18H*	9H-12H 14H-18H*	9H-12H 14H-18H*	9H-12H 14H-18H*	9H-12H 14H-18H*	9H-12H 14H-18H*
MELESSE	14H-18H*	9H-12H 14H-18H*	9H-12H 14H-18H*	FERMÉ	9H-12H 14H-18H*	9H-12H 14H-18H*

FERMÉ — OUVERT — OUVERT SAUF SI TRAVAUX

***Heure d'hiver** du 1er novembre au 31 mars : fermeture 17h

***Heure d'été** du 1er avril au 31 octobre : fermeture 18h

SMICTOM VALCOBREIZH : 1 la lande, CS 50005, 35190 TINTENIAC
02 99 68 03 15 - www.valcobreizh.fr
Accueil au SMICTOM à Tinténiac : du lundi au vendredi de 9h à 12h30 et de 13h30 à 17h ***(fermé le jeudi après-midi)***.

Val d'Ille Aubigné

www.valdille-aubigne.fr

Formation taille et greffage de fruitiers en palmette : inscrivez-vous !

La Communauté de communes Val d'Ille-Aubigné propose 4 formations taille et greffage de fruitiers cette année :
- **Mercredi 4 mars** (14h-17h) :
  greffage de fruitiers sauvages à Langouët
- **Samedi 7 mars** (14h-17h) :
  greffage de pommiers et poiriers à Feins
- **Samedi 14 mars** (14h-17h) :
  taille de fruitiers en palmettes à Guipel

Contact : contact@valdille-aubigne.fr

expression des groupes

Les élus de la majorité municipale sont au travail pour faire avancer les projets et les travaux.

En voici quelques exemples :

Les travaux d'aménagement du haut de la rue de Chasné viennent de s'achever. C'est une avancée majeure pour la sécurité des circulations et particulièrement pour les piétons avec des trottoirs élargis à 1m40.

L'avant-projet détaillé de l'extension du restaurant scolaire de l'école Paul Gauguin a été validé. Les travaux comprennent une nouvelle cuisine et l'agrandissement de la salle de restauration. Ils sont estimés à 1 430 000 €. Le permis de construire a été déposé.

Enfin ! Un projet viable et pertinent est en train de se concrétiser sur la friche de l'ancien super U. Une convention a été signée entre la SADIV, la commune et l'aménageur.
Ce dernier envisage de déposer rapidement une demande de permis d'aménager.
Le projet prévoit un programme de 58 logements, dont une résidence séniors de 27 appartements et 31 lots libres de constructeur, ainsi que des cellules commerciales. Comme le prévoit le SCOT (schéma de cohérence territoriale) du Pays de Rennes, dans ce secteur ne peuvent être accueillis que des activités ou commerces répondant aux besoins occasionnels. Les commerces alimentaires du quotidien en sont exclus, afin de ne pas concurrencer les commerces du centre bourg. Un pôle d'échange multimodal (parking et arrêt de bus) viendra compléter cet aménagement.

Vos élus de la majorité municipale restent mobilisés sur leurs domaines.

Majorité municipale
« Vivre et entreprendre à Saint Aubin d'Aubigné »

Madame, Monsieur,

Les élus de la liste AGIR pour Saint Aubin d'Aubigné - Philippe ROUVIER, Marie-Annick GOUPIL, Francis HARCHOUX, Nathalie GIRAULT et Thierry SAMSON - vous présentent leurs meilleurs vœux pour cette nouvelle année 2020.

2020 est une année particulière pour vos élus. Les prochaines élections municipales se dérouleront les dimanches 15 et 22 mars 2020.

Je ne ferai pas de politique dans cet article mais juste un rappel des enjeux des élections.
Pourquoi exercer son droit de vote et pourquoi la voix de chacun est-elle si importante ?

La commune est la plus petite subdivision administrative du territoire, administrée par un maire, des adjoints et des conseillers municipaux, qui évolue au sein d'une intercommunalité. Auparavant, Saint Aubin d'Aubigné faisait partie de la communauté de commune du Pays d'Aubigné comprenant 10 communes avec 14 680 habitants (2014). Aujourd'hui, avec la création de la nouvelle communauté de Communes du Val d'Ille - Aubigné, c'est un regroupement de 19 communes avec 35 000 habitants. Cette fusion a impliqué le transfert de plusieurs compétences communales à l'intercommunalité.
Quatre des membres élus au conseil municipal de Saint Aubin d'Aubigné siègent au conseil communautaire qui comprend 38 membres. Leur participation est capitale pour la commune.
Au regard du dernier recensement, la commune compte 3 878 habitants. Le conseil municipal de St Aubin d'Aubigné sera désormais composé de 27 conseillers au lieu de 23.

Le vote est le premier mode d'expression et d'action en démocratie, que bien des populations nous envient. Il est le fruit d'un long combat.
Le vote est un choix personnel et secret.
Le vote est un acte réfléchi et responsable. C'est un droit et aussi un devoir.
Le vote offre la possibilité de choisir ses représentant-es.
Voter est primordial.
NE PAS VOTER REVIENT À LAISSER LES AUTRES DÉCIDER POUR NOUS.

Les élections, qu'elles soient municipales, nationales... ont une incidence sur notre vie quotidienne. Ne passons pas à coté de cet acte citoyen : **VOTONS.**

Thierry SAMSON
Les Élus AGIR pour Saint Aubin ».

Carnaval, c'est samedi 21 mars : cette année, nous défilerons en orange !

Programme

à 13h30 : maquillage place des Halles
à 15h30 : animations place du Marché
à 16h30 : départ du défilé en fanfare
à 17h : Spectacle place de la mairie

L'arrivée du défilé se fera au stade à 18h15.

Le réseau baby-sitting

5 jeunes ont participé à la formation « les gestes qui sauvent »

5 futurs baby-sitters ont suivi la formation intitulée « les gestes qui sauvent » dispensée par Cyril Grosset, chef du Centre de ecours de Saint Aubin d'Aubigné et formateur. Cette année, la formation s'est déroulée samedi 18 janvier 2020 à l'accueil de loisirs.

La commune met en contact les baby-sitters et les parents afin de faciliter les gardes d'enfants occasionnelles ou régulières. Les fiches baby-sitters sont disponibles à l'accueil de la mairie, à l'accueil de loisirs et une liste est consultable sur le site Internet de la mairie. Actuellement, 9 baby-sitters sont inscrit.e.s dans le réseau et 3 nouveaux baby-sitters vont intégrer le réseau suite à la formation.

Forum Chantiers jeunes 2020 : 6e édition

La 6e édition des chantiers jeunes aura lieu à l'été 2020.

La municipalité propose aux jeunes Saint Aubinois.es, âgé.e.s de 16 à 18 ans, de réaliser des chantiers cet été, avec les services municipaux.

Cette initiative va leur permettre de se familiariser avec le monde du travail et de percevoir une rémunération. Les chantiers durent quelques jours et les jeunes seront encadrés par un agent-tuteur.

Plusieurs missions variées seront proposées, par exemple : travaux dans les écoles, nettoyage de la bibliothèque, travail administratif, réalisation de cheminement sablé, nettoyage des lisses du terrain de football,...

Les chantiers jeunes seront présentés lors du forum le samedi 4 avril 2020, dans la salle du Conseil municipal, derrière la mairie (Place Paul Dehn), de 11h à 12h.

Les jeunes pourront se renseigner sur la mise en œuvre des chantiers et retirer une fiche de candidature.

Le lycée Simone Veil de Liffré ouvrira ses portes en septembre 2020

C'est un événement attendu : le nouveau lycée de Liffré ouvrira ses portes à la rentrée prochaine. Avec une capacité de 1200 élèves, extensible à 1500, ce nouvel établissement d'enseignement général et technologique accueillera des élèves provenant de 28 communes dont Saint Aubin d'Aubigné.
Situé à proximité des services et des équipements, le lycée Simone Veil offrira les conditions les plus favorables aux élèves et à la communauté éducative. La construction du lycée ainsi que son entretien et son bon fonctionnement, sont assurés par la Région.

En février 2020, une exposition itinérante ainsi qu'une plaquette d'information circuleront sur la plupart des communes concernées. Le site internet de la Région Bretagne recense également toutes les informations utiles, tant sur le projet immobilier que sur l'offre pédagogique proposée par le lycée Simone Veil (www.bretagne.bzh/lyceeliffre). Enfin, des portes ouvertes seront organisées en septembre 2020 afin de permettre à toutes et tous de venir découvrir ce nouvel équipement.
Retrouvez toutes les infos sur **www.bretagne.bzh/lyceeliffre**

le lycée Simone Veil est situé à proximité des services et des équipements

Ecole maternelle Paul Gauguin

Le mardi 14 janvier, nous avons reçu la visite de François SOUTIF, auteur et illustrateur.
Tous les élèves des classes de MS et GS ont participé en petits groupes à un atelier de dessin. L'occasion d'apprendre comment nous pouvions juste en changeant le dessin de la bouche, des yeux et des sourcils représenter différentes émotions.
Un beau moment d'échanges et de partage !

Ecole élémentaire Paul Gauguin

Finissage de l'exposition Objets de curiosités
Le vendredi 13 décembre, les élèves de l'école élémentaire ont proposé une lecture des différentes œuvres accueillies dans la galerie à vocation pédagogique de l'école. Afin de permettre à tous de découvrir les œuvres, quatre espaces animés par les élèves étaient proposés. Après ce temps, un buffet apéritif a été offert par les élèves qui avaient cuisiné dans la journée.
Merci à tous d'être venus si nombreux !

MFR

Inauguration des nouveaux locaux de la MFR
Le 19 décembre 2020 - Inauguration des nouveaux locaux de la MFR de Saint Aubin d'Aubigné (centre de formation par Alternance) accueillant 150 élèves.
Formations dispensées à la MFR : 4ème et 3ème prépa PRO, Bac Pro Services aux Personnes, CAP Cuisine par Apprentissage, CAP Services en salle par Apprentissage, Titre ADVF par Apprentissage et à la rentrée 2020 le CAP Agent de sécurité par Apprentissage.

Nouveaux locaux pour préparer au mieux les jeunes à l'avenir : 850 m² - Architecte Mr Olivier Sublet
- Nouveau self et cuisine collective
- Nouvelle cuisine pédagogique pour les formations restauration
- Nouveau restaurant pédagogique
- Nouveau pôle administratif avec accueil et bureau de direction

Présents lors de cette inauguration ayant comme thème, "les voyages autour du monde" :
Elèves - Parents - Chefs d'établissements des collèges du territoire - Entreprises partenaires - équipe enseignante - conseil d'administration de la MFR - directeurs des MFR du territoire - Anciens élèves - partenaires locaux ... environ 150 personnes.
Visite - Discours et cocktail préparé par les élèves de CAP Cuisine et Services en salle ayant pour thème les voyages autour du monde grâce à la MFR (BRETAGNE - ANGLETERRE - MALI - CROATIE - VIETNAM et MAROC)
Prochaine Portes Ouvertes de la MFR : le samedi 7 mars 2020 de 9h à 17h.

Ecole Notre Dame de Bon Secours

Visite au planétarium
Jeudi 14 novembre, les 82 élèves du cycle 3 ont pris le car pour se rendre au planétarium à Rennes.

Dans le cadre du programme de sciences et en lien avec l'actualité, la première période a été consacrée à la conquête de l'espace, à l'alternance jour/nuit, aux saisons et aux phases de la Lune en rapport avec le système solaire.
La visite au planétarium sur le thème « L'homme et l'espace » a permis d'aborder d'une manière différente, plus vivante, ces thèmes étudiés. Ce fut une véritable immersion dans le monde de l'aérospatial. Nous en avons pris plein les yeux. Une occasion rêvée de s'échapper, la tête dans les étoiles avec, cette fois, l'autorisation du maitre et des maitresses !

Cycle 3

Spectacle Ti-Soon, compagnie Le Vent des forges, théâtre animé en argile
Nous sommes allés en car ou en bus voir un spectacle de marionnettes à Saint Germain sur Ille.
Cela racontait l'histoire de Ti-Soon, un petit garçon en argile blanche avec un bonnet bleu à pompon rouge.
Ti-Soon ne voulait pas quitter ses parents le matin pour aller à l'école. Il voulait rentrer à la maison. Il était très triste.
Alors il s'est échappé de l'école et a rencontré plein de créatures terrifiantes : serpent, oiseaux, gros bonhommes…
La maîtresse s'en aperçoit et a peur pour son élève.
Heureusement à la fin Ti-Soon est retrouvé et il ne veut plus quitter l'école.
Le spectacle était magnifique, nous avons beaucoup aimé !
Voici le lien du spectacle (les photos n'étant pas autorisées) :
http://leventdesforges.fr/soon-le-triptyque/#tisoon

Le cycle athlétisme
En ce début d'année, les élèves de la classe de CM1-CM2 et de la classe de CM2 ont participé à un cycle d'athlétisme à Guipel avec des animateurs de l'OCSPAC. En fin de période, ils ont apprécié leurs progrès et mesuré leurs performances.
Au cours de l'année, toujours accompagnés par les animateurs de l'OCSPAC, les élèves découvriront également le handball.

Le cross
Après quelques entraînements, les élèves de CM1 et CM2 ont participé au cross organisé par le collège.
Lors de cette course, les élèves courent autour de l'étang de Saint Aubin, site idéal pour ce type d'activité. Le cross est l'occasion de mettre en exergue le sens de l'effort et le dépassement de soi.
Les filles de l'école ont relevé le défi avec brio. Trois d'entre elles sont sur le podium en CM1 et une en CM2.
Du côté des garçons, deux élèves de CM1 sont également montés sur le podium.
Outre l'attrait pour le défi sportif, cette journée permet aussi de rencontrer des acteurs du collège, prochaine étape dans la scolarité des élèves.
Bravo à nos athlètes.

Rencontre avec l'illustrateur François SOUTIF pour les GS
Mardi 12 novembre, les élèves de GS ont eu le plaisir de recevoir l'illustrateur François SOUTIF dans leur classe grâce à la participation d'Audrey notre bibliothécaire.
Il nous a d'abord relu son livre Bouh.
Ensuite, il nous a expliqué comment il faisait pour illustrer un album.
Nous avons eu la chance de le voir faire devant nous une esquisse puis une peinture d'un petit cochon qui nous ont été offertes.
Après il nous a expliqué comment il faisait pour donner différentes expressions à ses personnages dans les livres. Et il nous a fait faire la même chose sur des grandes feuilles blanches.
Nous avons eu encore un dernier cadeau : un grand poster qu'il a réalisé en même temps que nous faisions nos dessins.
C'était très intéressant, nous étions attentifs et nous avons beaucoup appris ! Merci François Soutif !!!

A la patinoire avec les CE1
du 5 novembre au 3 décembre-soit 5 séances-, l'ensemble des élèves de CE1 s'est rendu tous les mardis après-midi à la patinoire du Blizz à Rennes. Cette activité s'inscrit dans le parcours sportif proposé à nos élèves.

La soirée magie
La soirée magie de l'école Bon Secours a ravi petits et grands en novembre dernier. Ce fut une belle occasion pour les enfants de retrouver les copains pour un moment festif et pour les familles de se rencontrer et de se connaître un peu plus.
Nous nous retrouverons à nouveau tous ensemble pour notre kermesse annuelle qui aura lieu le 17 mai 2020. Venez nombreux !
L'APEL école Bon Secours

Une après-midi autrement pour les élèves du cycle 2
Le mardi 10 décembre l'ensemble des élèves du cycle 2 (CP –CE1-CE2) ont vécu une après-midi de coopération autour de Noël. Les élèves des 5 classes ont été mélangés pour former 5 nouveaux groupes. Au cours de l'après-midi ils ont tourné sur 5 ateliers :
apprendre des chants de Noël
Dessiner un grand sapin collectivement
confectionner des étoiles en laine
réaliser des cartes de vœux pour les personnes isolées de la commune.
découvrir les symboles de Noël et la crèche.
Ce fût une belle après-midi sous le signe du partage et de l'entraide. Les élèves étaient ravis d'être avec des enfants de différents âges. Une belle expérience.

à noter

Les enfants nés en 2017 et 2018 peuvent être inscrits dès maintenant.
Merci de contacter le chef d'établissement :
Mme Marie-Edith Chenevière
au 02 99 55 20 13
ou par mail à l'adresse suivante :
marie-edith.cheneviere.ebs@orange.fr

Collège Saint Michel

Echange scolaire franco-allemand SENDEN / ST AUBIN D'AUBIGNE 2020-2021

Le voyage cette année ne s'est pas fait en train car les participants issus des deux niveaux de 4ème bilangues et 3ème étaient nombreux. De plus, les binômes franco-allemands étaient majoritairement garçons (côté français) - filles (côté allemand). Le week-end et le soir en semaine les correspondants allemands avaient prévu de se retrouver à plusieurs pour jouer, cuisiner, manger, regarder des films. En journée la semaine, les visites des villes de Münster (sa cathédrale, son musée Picasso et son zoo) et de Cologne (sa cathédrale et son musée du chocolat Lindt) ont beaucoup plu ainsi que les temps libres de shopping sur les marchés de Noël ! Pour finir, l'immersion en cours a suscité beaucoup d'étonnement et d'admiration : journées plus courtes, Schülercafé auto-géré, espaces pour les élèves entre-autres. Ils ont hâte de recevoir à leur tour leurs correspondants en mai prochain pour leur faire découvrir notre rythme scolaire et notre département.

Collège Amand Brionne

Cohésion et ouverture culturelle

Du 07 au 11 octobre, tous les élèves de 6e ont pu développer leur créativité et leur esprit d'équipe grâce à diverses activités dans le cadre de leur séjour d'intégration à l'Ile Tudy : canoë kayak, pêche à pied, catamaran… le tout dans un esprit de cohésion et sous le regard bienveillant de leurs enseignants,

Du 11 au 20 décembre, comme traditionnellement depuis maintenant 41 ans, les élèves de 4e ont rendu visite à leurs correspondants de Rastede (Allemagne). Ils ont mis en pratique leur connaissance de l'allemand en classe et dans leurs familles d'accueil. Ils ont également découvert la région et visité différents musées (la maison du climat à Bremerhaven, le musée des sciences et techniques de Brême, ….) tout en s'adonnant aux joies des marchés de Noël et en découvrant la mer du nord…

Fidèle à ses valeurs, le collège Amand BRIONNE œuvre à la réussite et à l'intégration de ses élèves grâce à une équipe d'enseignants motivés, des assistants d'éducation investis et une association de parents d'élèves dévoués : dans cette dynamique, notre deuxième ''Nuit du Jeu'' s'est déroulée le vendredi 13 décembre, à l'initiative des assistants d'éducation et en partenariat avec l'association Kidijou. De 17h30 à minuit, les élèves, leurs parents et le personnel se sont affrontés autour de divers jeux de société. La convivialité de ce moment de partage a été renforcée par les divers mets apportés par les parents.

Comment accompagner mon enfant sur Internet ?

Grâce aux outils numériques et l'accès à internet, votre enfant peut accéder à de nombreux contenus qui lui permettent de communiquer, s'éduquer, se cultiver et se divertir. Il peut également être confronté à des contenus inadaptés, choquants, dégradants, voire se mettre lui-même en danger.

Les parents sont les premiers éducateurs de l'enfant. Ils ont un rôle essentiel de prévention des risques et d'accompagnement de l'enfant vers l'autonomie. C'est pourquoi, le dialogue régulier est nécessaire avec votre enfant pour qu'il reste vigilant.

Quelques repères

L'Association Française de Pédiatrie Ambulatoire *(AFPA)* recommande :

- pas d'Internet avant 9 ans,
- Internet accompagné de 9 ans à l'entrée en collège*
- Internet seul à partir de 12 ans, avec prudence. Il faut définir avec l'enfant les règles d'usage, convenir d'horaires prédéfinis de navigation, mettre en place un contrôle parental…

La tablette, la télévision, l'ordinateur, la console, … c'est dans le salon, pas dans la chambre ! Un contrôle parental doit être mis en place. La durée d'utilisation des outils numériques doit être strictement encadrée.

* L'accompagnement des parents sur Internet n'est pas seulement destiné à éviter que l'enfant y soit confronté à des images difficilement supportables. Il doit lui permettre d'intégrer trois règles essentielles :

- tout ce que l'on met sur Internet devient accessible à tous.
- Tout ce que l'on y met y restera définitivement.
- Il ne faut pas croire tout ce que l'on y trouve.

A quoi sert de parler de ce que l'on voit devant les écrans ?

Le dialogue est un besoin fondamental. Bien que parler de ce que l'on fait, de ce que l'on vit, pense ou ressent ne soit pas toujours évident, cela aide à avancer et à rester en lien avec nos proches.

Le dialogue

Ce que cela apporte

Pour soi :

- Donne du sens à ce que l'on voit et ce que l'on ressent.
- Encourage la réflexion et le développement de l'esprit critique.
- Fait grandir la confiance en soi.

Avec les autres :

- Permet de mieux comprendre les activités, les jeux, les intérêts de chacun.
- Définir ensemble les règles d'utilisation, de fonctionnement. Ceci facilite la responsabilité et l'autonomie.
- Développe la confiance et le respect mutuel, l'ouverture d'esprit.
- Favorise l'empathie (compréhension des sentiments, des émotions, des croyances d'une autre personne), la coopération, l'entraide.

Ce que cela permet d'éviter

- Passivité, manque de motivation
- Agressivité, Conflits
- Insensibilité face à la violence
- Perte de confiance en soi
- Mode de pensée simpliste

Quelques exemples pour initier le dialogue :

- A quoi tu joues ? Qu'est-ce qu'il faut faire ? Tu joues seul ou en réseau ? Tu connais les autres joueurs ? Regarder son enfant jouer et interagir pendant les actions qu'il mène. Que dois-tu faire pour gagner ? Que s'est-il passé ? Qu'est-ce que tu en penses ? Qu'est-ce que tu aimes dans ce jeu ? …
- Ton image est à toi, il existe un droit à l'image. Si quelqu'un publie une photo de toi qui ne te convient pas, tu as le droit de lui dire de la retirer.
- En regardant des photos : laquelle tu aimes, tu n'aimes pas ? Pourquoi ? Laquelle tu n'aimerais pas voir circuler sur internet ? Quelle image ça donne de toi ?
- En regardant une vidéo en ligne : Que regardes-tu ? De quoi est-ce que ça parle ? …

Lire en Automne

25 auteurs et artistes ont participé au salon du livre et des artistes « Lire en Automne »

Lors de cette cinquième édition, les visiteurs ont rencontré des auteurs de romans fantastiques, policiers, historiques, d'espionnage, de livres jeunesse, de kamishibai, de BD, de poésie, de loisirs créatifs. « Lire en Automne » a présenté des expositions d'artistes : sculptures sur bois, cigar box guitars, céramiques, photographies, dessins, illustrations.
Les trois bibliothèques municipales de Gahard, Saint Germain sur Ille et Saint Aubin d'Aubigné ont préparé le salon avec les auteurs Antoine Ronco et François Soutif, elles ont présenté un paravent réalisé lors des ateliers doodling ainsi qu'un espace lecture. L'Ecole de Musique de l'Illet a animé le salon par des lectures musicales et des concerts interprétés par les élèves. Ce projet culturel bénéficie d'une subvention du Conseil départemental d'Ille et Vilaine et du Val d'Ille-Aubigné.

Les auteurs et artistes présents au salon du livre et des artistes 2019

Echanges et dédicaces écrites ou dessinées

Lectures par les auteurs accompagnées en musique
par les élèves de l'Ecole de Musique de l'Illet

VIE ARTISTIQUE

Les Frères BASQUIN produisent et réalisent le film « Je suis Martin », en compétition au festival de court-métrage Nikon Film Festival

Teddy et Willy Basquin, 25 ans, jumeaux à la tête de la jeune société de production LFB Productions, Aurélien Le Beau, vidéaste de 27 ans, et Julien Hillion, enseignant de 36 ans passionné par le cinéma, concourent actuellement à la 10e édition du festival de court-métrage Nikon Film Festival.

Pour participer, les candidats doivent envoyer une vidéo d'un maximum de 2,20 minutes avec un thème imposé. Cette année, l'organisation met au défi d'illustrer le thème de la génération.
Nous avons mis en scène un Combi Volkswagen de 1968, totalement rénové, dans les monts d'Arrée et près des côtes du Finistère Sud. C'est « une histoire courte et surprenante » qui répond à la question « Est-ce que la génération en question, va enfin faire quelque chose pour bouger les lignes ? ».

Pour visionner et soutenir leur court-métrage, rendez-vous sur la page Facebook « Les Frères Basquin» ou sur le site du Festival : https://www.festivalnikon.fr/video/2019/730.
Il faudra cliquer sur « Soutenir le film » (une inscription rapide peut être demandée pour vérifier que vous êtes une personne physique, et non un robot). Puis re-cliquez sur le bouton soutenir le film pour valider votre soutien.

Dans le film « Je suis Martin », mise en scène d'un Combi Volkswagen de 1968 près des côtes du Finistère Sud.

Bibliothèque Municipale

Pour tout renseignement
ou pour s'inscrire aux animations,
contacter :
Bibliothèque de Saint Aubin d'Aubigné
Placette Arlequin
35250 Saint Aubin d'Aubigné
02 99 55 52 04
bibliotheque@saint-aubin-daubigne.fr

Horaires
Mardi 16h-18h30
Mercredi 10h-12h15 - 14h-18h30
Vendredi 16h-19h30
Samedi 10h-12h15 - 14h-17h

Le Biblio-Bingo est de retour !

Petits ou grands, laissez-vous embarquer dans un défi amusant !
Seul ou à plusieurs (entre ami.e.s, en famille, enfants et/ou adultes) remplissez une grille de Biblio-Bingo au fil de vos lectures selon le thème des cases.
Vous lisez un livre correspondant au défi et faites tamponner la case à la bibliothèque pour chaque livre lu. 2 possibilités de gagner :
- 3 cases validées : c'est le petit Bingo
- 9 cases validées : c'est le méga Bingo
- 1 seule participation par catégorie.

Alors, prêts à relever le défi ?
Un tirage au sort récompensera les heureux gagnants !

février

La calligraphie arabe à l'honneur à la bibliothèque !

Du mardi 18 février au samedi 14 mars : Exposition de Shadi Morshed, calligraphe.
Venez découvrir le travail de calligraphie et de peinture de cet artiste local.
Vous pourrez également vous initier en participant à l'un des trois ateliers proposés à cette occasion :

Ateliers de calligraphie arabe

Mardi 18 février : 10h30-12h00
Pour les enfants à partir de 8 ans
Samedi 28 février : 15h00-16h30
Pour Parents - Ado
Samedi 14 mars : 14h00- 17h00
Pour Adultes

Gratuit - Sur réservation

Jeudi 27 février / 15h00-16h30 : Jeudi Ton Appli !

Une heure pour découvrir une application de jeu vidéo et jouer tous ensemble !
Public 8 – 12 ans - Gratuit - Sur réservation

Mardi 10 Mars : 10h15 – 11h30 : Bouquinage

Un temps de lecture à voix haute pour les aînés et tous ceux qui souhaitent se laisser bercer par des textes choisis.
Un café, un thé et de la bonne humeur garantie.
Gratuit – Sur réservation

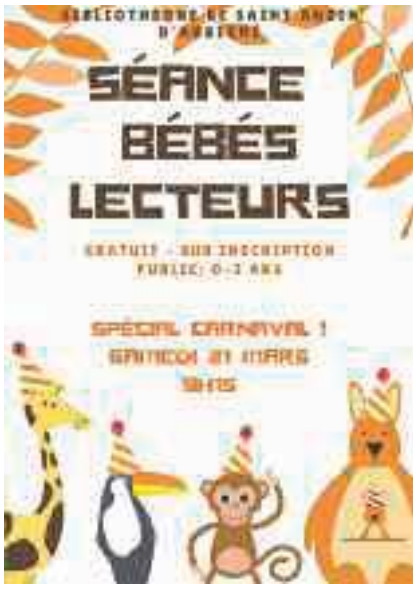

Samedi 21 mars : 9h15 : Bébé Lecteurs

Une lecture musicale proposée par Astrid Radigue à l'occasion du Carnaval de Saint Aubin d'Aubigné !
Public 0 - 3 ans - Gratuit - Sur réservation

Semaine d'information sur la santé mentale, du 16 au 29 mars 2020

Dans le cadre de la semaine d'information sur la santé mentale, du 16 au 29 mars 2020, des actions d'information et de réflexion sur le thème des discriminations sont proposés sur le territoire, en partenariat avec le Centre départemental d'action sociale.

Mercredi 25 mars à 11h00 : Lecture « Tous différents, tous pareils ! »
Des lectures d'albums tendres et pleins d'humour sur la question de la différence.
A partir de 4 ans - Gratuit - Sur réservation

Samedi 28 mars à 14h30 : Bibliothèque vivante : Emprunter un livre vivant !
Salle des Halles – 1er étage
Public adulte - Gratuit - Sur réservation
C'est quoi ? La Bibliothèque vivante est une bibliothèque dans laquelle les livres sont des personnes qui racontent une facette de leur vie, leur expérience professionnelle, leur métier, leur engagement et dialoguent avec les lecteurs.
A quoi ça sert ? Ce dispositif de la Bibliothèque vivante permet à des personnes qui ne se connaissent pas de se rencontrer autour d'un thème afin de partager avec un.e inconnu.e un peu de leurs parcours et leurs émotions devenant le temps d'un après-midi des Livres vivants. A cette occasion un dialogue bienveillant s'instaure et permet la rencontre de l'autre, de ses différences, au-delà de tout préjugé.
Comment ça marche ? Vous faites votre choix parmi le catalogue des livres vivants et vous en empruntez un pour une durée de 20 minutes auprès de la bibliothèque. Vous vous engagez à rendre le livre vivant en bon état…
Bonne lecture !

Présentation d'un casque de réalité augmentée
La simulation fonctionne avec un casque de réalité virtuelle et concerne des scènes de la vie quotidienne imaginée pour se « mettre dans la peau » d'une personne schizophrène (d'une durée d'un peu plus de 5 mn). L'expérience plongera l'utilisateur dans une scène quotidienne avec des indices visuels et sonores permettant d'appréhender les symptômes de la maladie et traduire les effets de la maladie psychique.
En partenariat avec le Centre Médico – Psychologique de Saint Aubin d'Aubigné.

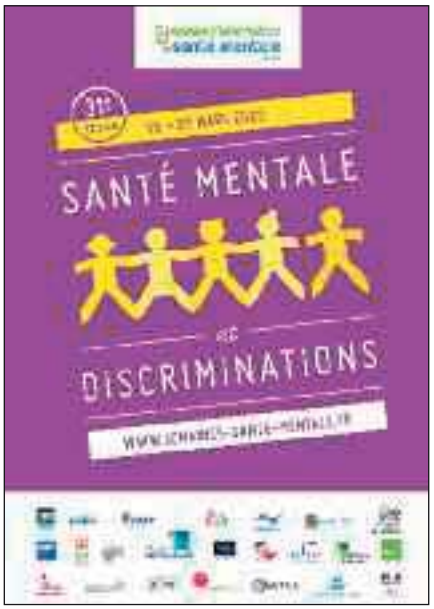

Les escapades aubinoises

La 6ème édition des escapades aubinoises aura lieu le dimanche 3 mai 2020 à St Aubin d'Aubigné. Le départ sera donné à 10h pour des courses nature de 6 ou 12 km dans les chemins de la commune. La matinée débutera par les courses enfants.
Les inscriptions se feront sur :
www.klikego.com
Les bénévoles de l'association, les Foulées Saint Aubinoises, organisatrice de cette course, seront ravis de vous accueillir !

4ème ronde des phacochères : " Totally Mud "

Vététistes et marcheurs pour le Téléthon

Le 24 novembre dernier, 350 vététistes ont participé à la quatrième édition de la ronde des phacochères ; de 7 ans (Edgar) à 69 ans.
Cette année, l'association " Crêtes et Vallées " s'est jointe à la manifestation : 62 marcheurs et marcheuses ont réalisé une boucle de 10 km sur St Aubin.
Cette dernière rando VTT de l'année a permis à chacun, aguerri ou pas, d'en découdre sur des terrains bien détrempés et glissants. Quatre circuits empruntant les chemins, les bois, les champs et les forêts étaient proposés aux concurrents sillonnant St Aubin, Chasné, Liffré, Ercé, St Aubin du Cormier et Gahard.
12 800 km et un million de pas ont été parcourus. Un beau défi à relever lors de l'édition de 2020 qui aura lieu le 22 novembre.
A l'arrivée une soupe bien chaude, cuite au feu de bois dans une grande marmite attendait nos phacochères qui ne se sont pas fait prier pour la déguster.
L'intégralité des fonds recueillis a été reversée à l'AFM Téléthon soit 1 971 euros.
Un grand merci aux nombreux bénévoles, aux sponsors et aux propriétaires qui nous ont autorisés le passage sur leurs terres pour l'occasion.

Le comité des fêtes prépare la fête locale du dimanche 3 mai

Comme chaque année et à l'occasion de la fête locale de St Aubin le comité des fêtes et l'ASPTT de Rennes organisent leur célèbre course cycliste du Muguet le 03 mai 2020.
Le départ se fait cette année à 15h30 rue de Chasné ! Le parcours fléché comporte 18 tours de 4,2 km. Sur place diverses activités, le matin les Foulées st aubinoises et restauration rapide sur place : galettes saucisses, frites ...
Le soir pour clôturer cette journée un vin d'honneur est offert par le comité des fêtes dans la salle bon secours. Venez nombreux !

Le comité des fêtes

Tir à l'arc : 16e assemblée générale des archers de l'Arlequin

La section tir à l'arc du Club Arlequin a tenu sa 16e Assemblée Générale le lundi 9 décembre dans la salle omnisports devant une vingtaine d'archers. Le président Jean Claude Buffet a salué la présence de Danielle Bretel, adjointe à la vie associative, sportive, et évènementielle ainsi que Claude Gendron élu, avant de présenter son rapport moral.

La saison 2018-2019 comptait un effectif de 37 licenciés, majoritairement des hommes. Le président a souligné la bonne ambiance, régnant au sein de la section. Le projet du terrain extérieur va enfin se finaliser avec la fabrication de deux cibles fixes dans un premier temps. Depuis quelques années, Anthony Leclerc, éducateur sportif au Conseil départemental, prend en charge les jeunes archers un lundi sur deux, dans une approche plus ludique de l'activité.

Christian Letort a présenté les résultats sportifs de cette saison en mentionnant plusieurs podiums chez les jeunes grâce à Malo Lemoine, Louis Février, Amaël Jaffre Battais, Mathilde Goepfert, et Maël Deleurme.
Les adultes ont également fait honneur au club avec les archers en arc chasse, Jean Michel Lecoq, Yannick Marnier, et Quentin Dugue.

Le trésorier Bernard Guelet, a présenté un bilan financier en équilibre et une situation financière saine. Le bureau remercie la section zumba pour sa subvention octroyée au club qui servira à financer l'aménagement du terrain extérieur.

Le bureau s'étoffe d'un nouveau membre en la personne de Janko Chantrel Jurgec qui s'est porté candidat. Le bureau se compose donc de 8 membres : Jean Claude Buffet : président, Jean Michel Le coq : secrétaire, Bernard Guelet : trésorier, Yoann Letort : trésorier adjoint, Yannick Marnier, Marc Chicherie, Christian Letort, Janko Chantrel Jurgec, membres.
Contact : Jean Claude buffet au 06 06 35 93 72 69

Deux jeunes archers de l'Arlequin sur le podium à Rennes

Le 14 décembre, Camille Bureau et Lyven Godebout représentaient le club de tir à l'arc de St Aubin d'Aubigné au concours benjamins de Rennes.

Ces deux jeunes archers, inscrits en septembre pour leur première année de tir à l'arc, ont montré très rapidement de bonnes dispositions pour ce sport d'adresse.
Le club décide de les inscrire au concours benjamins organisé par le club de Rennes.

A l'issue d'une première série de 6 volées de 3 flèches, Lyven se classait 3e et Camille 10e sur 34 participants. Dans un 2e temps place aux duels ou Camille terminait 1e dans sa poule et obtenait la médaille d'or. Lyven réalisait également une belle prestation dans sa poule en obtenant la médaille de bronze.

Ces excellents résultats sont de bons augures pour ces jeunes archers en herbe, auxquels le club leur adresse leurs félicitations et leurs encouragements pour progresser dans cette discipline sportive.

Pour le bureau : Christian Letort

Club de la détente

L'assemblée générale du club de la détente a eu lieu en novembre 2019.
A l'issue de cette assemblée un nouveau bureau a été élu :
président Jacques Michel,
vice-présidente Chantal Collin,
trésorière Jeanne Hamon,
trésorière adjointe Nicole Adam,
secrétaire Claudine Hervieux,
secrétaire adjoint François Feller.
Membres :
Jeannine Berthelot, Bernard Chouaran, Pierrette Chouaran, Bernard Gacel, Serge Haye, Michel Jugon, Francis Le Hec'h, Nicole Madeline, Annette Michel, Louis Morel, Gervais Yardin.

Comme les années passées nous nous réunissons tous les jeudis sauf pendant les vacances scolaires. Tous ceux qui veulent nous rejoindre seront les bienvenus.

D'autre part nous organisons un concours de belote le jeudi 5 mars 2020.
Venez nombreux !

OCSPAC

Soirée sportive organisée par l'OCSPAC le 2 janvier, c'était une première !

L'OCSPAC, association sportive créée en 2005, a pour vocation de soutenir et de développer la pratique sportive sur le territoire du Val d'Ille-Aubigné. La structure, présidée par Eric Levenez, compte aujourd'hui 5 éducateurs sportifs diplômés dans les métiers de la forme (BPJEPS AGFF) et/ou dans les activités physique et sportives pour tous *(BPJEPS APT /Licence STAPS)* : Delourme Typhaine, Guillaume Lafon, Clovis Plessis, Jérémy Birmingham et Morgane Cathala.

L'Office Communautaire des Sports du Pays d'Aubigné et de Chevaigné (OCSPAC), organisait pour sa première édition une grande soirée sportive pour les familles.

L'idée de cette soirée était de réunir les familles par le biais du sport dans une ambiance conviviale et ce fut une belle réussite pour commencer la nouvelle année puisque 140 personnes, enfants et adultes, ont participé aux différentes activités proposées par l'OCSPAC.

Les familles ont pu tester 8 animations sportives comme le tir à l'arc, le tir à la sarbacane, à la carabine laser et soft archery en début de soirée. Elles ont pu aussi se dépenser en faisant de la zumba pendant 1h avec Jérémy et Morgane. Des courses nocturnes avec lampes frontales étaient proposées pour les enfants (1.5 km) et les adultes (5 km ou 10 km selon les envies). Et pour celles et ceux qui souhaitaient pratiquer des sports collectifs ils avaient la possibilité de s'initier à deux sports ludiques : le Poull-Ball (le but du jeu est de faire tomber des cubes en mousse) et le DBL Ball (Dribbler, Botter, Lancer, au pied et à la main pour marquer des buts).

Les éducateurs et les membres du bureau tiennent particulièrement à remercier la commune de Saint Aubin d'Aubigné pour l'utilisation des infrastructures sportives, le conseil Départemental pour le prêt de matériel et la participation à l'événement de l'éducateur territorial Anthony Leclerc, les foulées Saint-Aubinoises pour leur participation sportive au trail.

Cette première expérience est plus que positive, les familles ont répondu présentes, même un 2 janvier ! L'OCSPAC la renouvellera très certainement ...

Notre site internet pour suivre nos actualités :

www.ocspac.com

Contact téléphonique au 06 98 57 76 14

L'Office Communautaire des Sports du Pays d'Aubigné et de Chevaigné (OCSPAC), organisait pour sa première édition une grande soirée sportive pour les familles.

Collecte record pour la banque alimentaire

Les vendredi 29 et samedi 30 novembre 2019, 22 bénévoles se sont relayés pendant deux jours afin de solliciter les clients du Super U au profit de la banque alimentaire. Cette année encore, les Saint Aubinois ont été très généreux lors de cette collecte.

Les dons, du produit unique au charriot rempli aux deux tiers, ont permis de collecter près de 7 palettes, soit 2 554 kg. Près de 200 kg supplémentaires par rapport à l'année dernière. C'est un record.

Pour mémoire les collectes des années précédentes : 2018/2 380kg ; 2017/2 046kg ; 2016/2 073kg ; 2015/2 531kg ; 2014/2 340kg
Les produits alimentaires, d'hygiène et d'entretien, produits pour bébés sont ensuite distribués dans le département aux personnes en précarité via des associations d'aide aux démunis, des centres communaux d'action sociale, des épiceries sociales...
Un grand « MERCI »
Les bénévoles tiennent à remercier tous les donateurs ainsi que Monsieur Laurent Boisgontier directeur du Super U et ses collaborateurs, pour l'aide logistique apportée.

Les bénévoles 2019 : Anne-Marie Le Gal de Liffré qui a repris exceptionnellement le flambeau cette année et espère qu'un-e Saint Aubinois-e reprendra l'organisation de la collecte dès l'année prochaine; Philippe Pinson ; Yves Jamet ; Pierrette Chouaran ; Jeannine Honoré ; Viviane Fessier ; Simone Jamet ; Jean-Pierre Bergeot ; Pierrette Honoré ; Tanguy Crespel, Corine Hologne ; Danielle Bretel ; Odile Piron ; Nathalie Girault ; Marie-Odile bouille ; Nathalie morand ; Danièle tomas ; Philippe froger ; Guy perousel ; Marie-Claude martin ; Francis roux et Thierry samson.

Un effectif total de 30 bénévoles serait l'idéal. Cela permettrait d'assurer un roulement toutes les 2 heures avec 3 bénévoles pour couvrir les horaires d'ouverture journalière du magasin. Comme vous pouvez le constater, plusieurs d'entre nous ont doublés leur permanence. Si vous souhaitez donner 2 heures de votre temps pour cette cause, n'hésitez pas à vous faire connaître en septembre et octobre 2020 à l'occasion de la prochaine campagne.

Thierry Samson

ADMR du canton de Saint Aubin d'Aubigné

Depuis le mois de novembre 2019, l'association ADMR du canton de Saint Aubin d'Aubigné offre la possibilité aux personnes résidant dans une des quinze communes de son territoire d'intervention de se doter d'un **service de télé-assistance**. L'opérateur choisi par l'association est FILIEN (filiale de l'ADMR).
La télé-assistance est un système électronique destiné à apporter assistance aux personnes âgées confrontées à un problème médical aigu ou à une perte d'autonomie soudaine (chute, malaise).
Où que vous soyez dans la maison, dans le jardin, le jour, la nuit, un week-end, un jour férié ... une simple pression sur le bouton de votre émetteur et une opératrice est à votre écoute. Elle accède instantanément à votre profil personnel, contacte les personnes à prévenir ou alerte les secours qui interviendront.
Toute personne intéressée ou désireuse d'en savoir plus sur le service de télé-assistance Filien est invitée à contacter l'association **02 99 55 48 89**.
Un bénévole prendra contact avec les personnes et assurera la présentation du système, de l'équipement et des tarifs. Il se chargera également de l'installation du matériel et de la mise en service.
Ce service est éligible au crédit d'impôt de 50%.
Des dépliants d'information ont été déposés dans les mairies.

Gérard Dufros
Président de l'association ADMR

Entreprendre

NC Génie Climatique s'installe sur la commune

Nicolas Colcanap a installé son entreprise sur la commune en décembre.
Il est spécialisé en plomberie, chauffage, climatisation et énergies renouvelables.
Il se déplace à Saint Aubin d'Aubigné et ses alentours et propose ses prestations à une clientèle large : particuliers et secteur tertiaire. Il réalise du dépannage, de la rénovation - principalement de maisons - et du neuf : remplacement de chaudières, aménagement de salles de bain clé en main. Les particuliers qui font appel à cet artisan qualifié RGE peuvent bénéficier d'aides de l'Etat.
Nicolas Colcanap a suivi une formation au sein des compagnons du devoir pendant 6 ans. Il a occupé successivement les postes de chef de chantier, responsable travaux et conducteur de travaux tous corps d'Etat.

NC Génie Climatique - 1 place de l'Eglise
06 95 26 59 67
nc.genieclimatique@gmail.com

Kidijou, la ludothèque de Saint Aubin d'Aubigné

A partir du 25 janvier 2020, la ludothèque vous attend au 1er étage des halles. Les soirées jeux seront maintenues une fois par mois dans des salles différentes, soit aux halles ou dans un autre lieu. A vous de lire le panneau lumineux, les affiches déposées à la mairie, dans les établissements scolaires, la bibliothèque etc. Les dates seront annoncées.

Voici les prochaines soirées :
Vendredi 6 mars
à partir de 17h aux halles salle A - 1er étage
Vendredi 3 avril
à partir de 17h.aux halles salle A - 1er étage

Permanence Kidijou le samedi, de 10h30 à 12h30, au 1er étage des halles sauf pendant les vacances scolaires.

Kidijou expose ses jeux dans la salle des Halles

Kidijou propose un grand nombre de jeux à essayer lors des soirées jeux

École de Musique de l'Illet

L'Ecole de Musique de l'Illet vous souhaite une belle année musicale et vous propose de commencer 2020 avec :

Vendredi 27 mars : Comédie musicale « Un poirier m'a dit », de Michèle Bernard, interprétée par les classes de Formation Musicale 1ère, 2ème et 3ème année et la chorale enfant.
20h30 - Salle Emeraude de Gahard - entrée libre.
Un conte musical tourné vers l'écologie et la protection des grands arbres, à travers la vision des enfants et de la nature !

Samedi 4 avril : Fest Noz avec un collectif de l'EMI, le groupe « Planchée », et le trio Morice/Le Barh/Le Bozec
20h30, salle polyvalente de Mouazé - entrée 3/5/6 €
Renseignements :
emi@emi.asso.fr - **02 99 37 73 53** ou **07 68 67 32 51**
site : **emi.asso.fr**

L'orchestre junior de l' Ecole de Musique de l'Illet en concert

Secours catholique Caritas France - ateliers de convivialité

Sortir de chez soi, vaincre l'isolement ...
Les bénévoles de l'équipe locale St Aubin de l'Illet vous accueillent à nouveau cette année 2020, salle paroissiale, rue du Château d'Eau à Saint Aubin d'Aubigné les 1ers et 3èmes mardis de chaque mois de 14h30 à 16h30 autour de bricolages simples, carterie, jeux de société, activités manuelles, culturelles, rencontres festives ...
N'hésitez pas à venir nous rejoindre **07 57 44 13 66**

L'actualité en direct sur votre smartphone ?

La commune diffuse des informations d'intérêt général liées à la vie de Saint Aubin d'Aubigné sur « Macommuneconnectée ». Ce service est gratuit.
Comment cela marche ?
L'habitant télécharge sur son smartphone l'application mobile gratuite « MaCommuneConnectée », il indique le code postal 35250 et valide.
C'est prêt : il va recevoir les informations publiées par la commune.

0 800 95 35 45, nouveau numéro gratuit du service Info Sociale en Ligne

Vous vous posez des questions dans le cadre d'une séparation, d'une perte d'emploi ou vous rencontrez des difficultés administratives ? Vous avez besoin de conseils concernant l'éducation de vos enfants ? Le service téléphonique du Département Info Sociale en Ligne (ISL) peut vous aider. L'appel est gratuit et anonyme.

Il y a plus de 20 ans, le Département a mis en place ce service d'accès aux droits et de lutte contre l'exclusion, ouvert à tous les habitants d'Ille-et-Vilaine. Au bout du fil, 7 conseillères sociales répondent à vos questions. Formées à l'écoute bienveillante, ces conseillères apportent un premier niveau de réponses et d'orientation à aux questions d'usagers, y compris à celles qui sont en dehors des compétences du Département. Info sociale en ligne est un service unique en France.

Info sociale en ligne est ouvert du lundi au vendredi, de 9 h à 18 h sans interruption.
0 800 95 35 45 (Numéro vert - Appel gratuit) - isl@ille-et-vilaine.fr

Les sapeurs-pompiers de Saint Aubin d'Aubigné recrutent !

Contactez-nous au 06 98 82 43 31

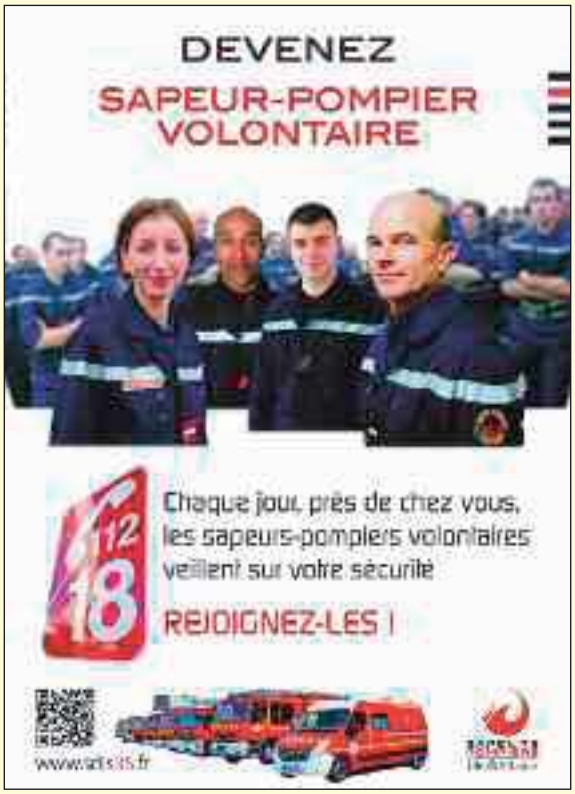

Permanence FNATH

Les permanences ont lieu les premiers lundis de chaque mois de 9h à 10h, place Paul Dehn (derrière la mairie). Ces permanences juridiques ont pour but d'aider, de conseiller et de défendre les victimes d'accidents du travail ou de la route ainsi que les handicapés suite à une maladie. Aide, conseil et accompagnement des dossiers MDPH.
Contact : 02 99 30 58 43 ou 06 98 25 03 76

S.O.S. Amitié
UN MAL DES MOTS
S.O.S Amitié région de Rennes
ÉCOUTE dans l'ANONYMAT
et la CONFIDENTIALITÉ
toute personne en difficulté.
Écoute bienveillante et sans jugement.
Tél. jour & nuit : 02 99 59 71 71
www.sos-amitie.com (chat & mail)
Recrutement et formation des bénévoles
S.O.S Amitié - BP 70837 - 35008 RENNES Cedex
ou sosamitierennes@wanadoo.fr
Association reconnue d'utilité publique - Dons soumis à réduction d'impôts

Vous vous installez à Saint Aubin d'Aubigné ?

N'oubliez pas de vous faire connaître à l'accueil mairie ou en téléphonant au 02 99 55 20 23 ou par email à mairie@saint-aubin-daubigne.fr en précisant vos nom, prénom et adresse.

coupon-réponse ACCUEIL des NOUVEAUX ARRIVANTS

L'équipe municipale accueillera les nouveaux habitants de la commune le **vendredi 09 octobre 2020**. À cette occasion, un repas sera offert. Pour la bonne organisation de cet accueil, nous invitons les habitants arrivés dans notre commune depuis septembre 2019 à retourner ce coupon au secrétariat de la mairie. Merci.

Monsieur, Madame : ..... Adresse : .....

Email (en lettres majuscules)..... Nombre d'adultes : ..... Nombre d'enfants : .....

Viendra(ont) à la soirée des nouveaux arrivants organisée par la Mairie de Saint Aubin d'Aubigné le vendredi 09 octobre 2020 à 19h30 à la salle polyvalente, boulevard du stade. Pour tout renseignement, contacter la mairie au 02 99 55 20 23. À bientôt !

Agenda

Du mardi 18 février au samedi 14 mars
Exposition de Shadi Morshed, calligraphe
Bibliothèque municipale
Venez découvrir le travail de calligraphie et de peinture de cet artiste local. Vous pourrez également vous initier en participant à l'un des trois ateliers proposés à cette occasion.
Plus d'informations en page 18.

Jeudi 27 février 2020, 15h00-16h30
Jeudi Ton Appli !
Bibliothèque municipale
Plus d'informations en page 18.

Samedi 29 février 2020, 19h30
Repas du tennis-club
Salle polyvalente
Tarifs adulte : 15 €, enfant (-10 ans) : 6 €, boissons non comprises.
Menu : wolofoquini, dessert, café. Possibilité de réserver le plat à emporter (9 €).
Réservation avant le 20 février
au 06 87 60 94 32 ou 06 62 59 29 41.

Jeudi 5 mars 2020
Concours de belote
Salle polyvalente
organisé par le club de la détente.
Plus d'informations en page 21.

Dimanche 8 mars 2020 à 12h30
2ème fête patronale
Salle polyvalente
Menu au choix (plat : joue de porc au caramel, poulet au curry, tartiflette).
Tarif : 12 € pour les adultes et 6 € pour les enfants. Inscriptions au presbytère, 6, rue du Château d'Eau ou 06 21 32 87 36.

Mardi 10 Mars, 10h15 – 11h30
Bouquinage
Bibliothèque municipale
Plus d'informations en page 19.

Dimanches 15 et 22 mars 2020, de 8h à 18h
Elections Municipales
Salles Bon Secours, 7 rue de Chasné
Plus d'informations en page 9.

Samedi 21 mars, 9h15
Bébé Lecteurs
Bibliothèque municipale
Plus d'informations en page 19.

Samedi 21 mars 2020
Carnaval en orange
Place des Halles, place du Marché, rues du centre-bourg et stade
La couleur du carnaval cette année sera l'orange ! Les organisateurs du carnaval vous attendent nombreux pour participer à cette 18e édition.
Programme : 13h30, maquillage place des Halles ; 15h30, animations place du Marché ; 16h30, départ du défilé animé par Bagolo Fo et Gangrennes ; 17h, spectacle place de la mairie. Alors n'hésitez plus à sortir vos accessoires ou déguisements oranges pour le samedi 21 mars !
L'arrivée du défilé se situe au stade où vous assisterez à 18h15 à l'embrasement du roi de l'hiver, marquant la fin de l'hiver et annonçant l'arrivée du printemps.
Le carnaval mobilise les parents d'élèves des deux écoles, le service municipal d'animation, les enfants des deux écoles, de l'ALSH, les jeunes de la maison des jeunes et des dizaines de bénévoles s'activant depuis plusieurs mois pour vous offrir ces moments magiques.
Plus d'informations en page 12.

Mercredi 25 mars, 11h00
Lecture
« Tous différents, tous pareils ! »
Bibliothèque municipale
Dans le cadre de la semaine d'information sur la santé mentale, du 16 au 29 mars 2020. Plus d'informations en page 19.

Samedi 28 mars, 14h30
Bibliothèque vivante :
Emprunter un livre vivant !
Salle des Halles – 1er étage
Dans le cadre de la semaine d'information sur la santé mentale, du 16 au 29 mars 2020. Plus d'informations en page 19.

Dimanche 29 mars 2020, de 7h à 17h
Braderie Babybulle
Boulevard du stade, salle polyvalente, salle de tennis, extérieurs
La braderie, organisée par les assistantes maternelles de Babybulle, vous accueillera le dimanche 29 mars 2020, sur le boulevard du stade, dans la salle polyvalente et la salle de tennis, de 7h à 17h. L'accueil des exposants sera assuré à partir de 6h. Carte d'identité obligatoire pour les exposants.
Tarifs particuliers :
en extérieur : 2,50 €/m ; dans la salle de tennis : 3 €/m ; dans la salle polyvalente (salle chauffée) : 3,50 €/m.
Tarif pros :
10 €/m. Pas de professionnels en alimentaire. Une buvette et restauration seront proposées sur place. Entrée gratuite. Réservation obligatoire. Contact Babybulle : 06 63 44 63 03 ou 02 99 55 26 39.

Samedi 4 avril 2020, de 11h à 12h
Forum des chantiers jeunes
Salle du Conseil municipal
Les chantiers jeunes seront présentés lors du forum le samedi 4 avril 2020, dans la salle du Conseil municipal, derrière la mairie (Place Paul Dehn), de 11h à 12h. Les jeunes pourront se renseigner sur la mise en œuvre des chantiers et retirer une fiche de candidature.
Plus d'informations en page 12.

Lundi 13 avril 2020, de 14h à 18h
Chasse à l'œuf
pour les enfants de 0 à 14 ans
Site du lavoir
La Boîte à Métiers, union des commerçants artisans et libéraux de Saint Aubin d'Aubigné, organise une chasse à l'œuf le lundi de Pâques, soit le 13 avril prochain au lavoir à Saint Aubin d'Aubigné, de 14h à 18h.
Inscription sur place. 1,50 € par joueur.
Un cadeau pour chaque participant.
Au programme : chasse à l'œuf, structures gonflables, pêche à la ligne et de nouvelles activités pour les petits et les grands.
Buvette, galettes saucisses, crêpes, barbe à papa…

Vendredi 24 avril 2020, de 14h30 à 19h
Don du sang
Salle polyvalente
L'EFS (Etablissement Français du Sang) organise une collecte de sang le vendredi 24 avril 2020, de 14h30 à 19h, à la salle polyvalente.

Dimanche 3 mai 2020, 10h
Les escapades aubinoises
Saint Aubin d'Aubigné
Plus d'informations en pages 20 et 28.

Dimanche 3 mai 2020, 15h30
Course cycliste du Muguet
rue de Chasné
Plus d'informations en page 20.

Vendredi 8 mai 2019
Fête de la victoire de 1945

Vendredi 15 mai 2020
« La Crazy Run »
Grand jeu
Jeu de piste organisé par le service événementiel.

Dimanche 28 juin 2020
Koh Lanta des héros
organisé par le service événementiel.

Lundi 11 novembre 2019

Cérémonie commémorative de l'Armistice

Les enfants ont déposé des gerbes au monuments aux Morts et à l'issue de la minute de silence et des lectures des officiels, les élèves de l'École de Musique de l'Illet ont interprété la Marseillaise et l'Hymne européen, les saint aubinois.es sont venu.e.s nombreux.ses à cette cérémonie.

Samedi 30 novembre 2019

Repas du CCAS

Les saint aubinois.es âgé.e.s de 70 ans et plus se sont réunis autour du repas du CCAS et les aîné.e.s de la commune ont été mis à l'honneur.

Samedi 14 décembre 2019

11e édition de la Boom de Noël

Musique, danse et engagement, la boom de Noël a réuni les familles saint-aubinoises dans une ambiance conviviale, festive et solidaire. Les enfants ont formé une chaîne humaine pour remettre les dons en jouets neufs au Père Noël vert du Secours populaire. Le Père Noël vert agit contre la pauvreté et apporte aux plus démunis des cadeaux pour que chacun.e fête Noël.

Samedi 7 décembre 2019

Cérémonie de la Sainte Barbe des sapeurs-pompiers

Les sapeurs-pompiers du Centre d'incendie et de secours de Saint Aubin d'Aubigné ont fêté sainte Barbe, patronne des pompiers et des métiers dangereux, en présence de personnalités, des familles et de la population. Le Centre d'incendie et de secours de Saint Aubin d'Aubigné compte un effectif de 32 sapeurs-pompiers volontaires qui participent aux *activités de secours sur 6 communes : Andouillé-Neuville, Chasné sur Illet, Chevaigné, Saint Aubin d'Aubigné, Saint Germain sur Ille et Saint Médard sur Ille, soit une population d'environ 8 000 habitants. En 2019, il.elle.s sont intervenu.e.s 287 fois (incendies : 42, secours à personnes : 199, secours routiers : 31, opérations diverses : 15) avec une progression de 1,41% par rapport à 2018. A titre de comparaison, le département d'Ille-et-Vilaine enregistre -5,35% sur cette même période avec 47 961 interventions réalisées. »

* informations publiées par le Service Départemental d'Incendie et de Secours (SDIS) d'Ille-et-Vilaine.

Foulées St Aubinoises

10 H

La découverte (6 Km)/ l'escapade (12km)

Courses enfants

Escapades Saint Aubinoises

3 Mai 2020

à St Aubin d'Aubigné

Bedeo Loc.