Saint Aubin d'Aubigné

Janvier
Février
2017

195

Recensement de la population

saint-aubin-daubigne.fr

Sommaire

VIE COMMUNALE 04 à 09

La cérémonie des vœux à la population, le 6 janvier 2017
Les tarifs communaux 2017
Le recensement de la population du 19 janvier au 18 février 2017
Campagne de sensibilisation sur l'accessibilité des ERP
Carte Nationale d'Identité : nouvelles modalités
Rétablissement de l'autorisation de sortie de territoire des mineurs
Naissance d'une nouvelle intercommunalité au 1er janvier 2017, le Val d'Ille-Aubigné
Infos pratiques

10 Travaux - aménagement du cadre de vie
Résidence des Chênes : NEOTOA démarre les travaux !
Aménagement et sécurisation de la rue d'Antrain
Travaux de voirie et de curage des fossés, hors agglomération
Entretien des chemins piétonniers

13 Expression des groupes

14 à15 Education
Groupe scolaire Paul Gauguin
Ecole notre Dame de Bon Secours
Collège Amand Brionne

17 Enfance - Jeunesse
L'OCSPAC ouvre une section multisport adultes et crée une journée sportive pour les jeunes âgés de 8 à 10 ans

ASSOCIATIONS/CULTURE 18 à 23

Salon Lire en Automne 2016, une édition réussie !
Une fin d'année animée et numérique à la bibliothèque municipale !
Projection de courts métrages le 10 février
Les rendez-vous de l'Ecole de Musique de l'Illet
Crêtes et Vallées
ACES club Arlequin
Amicale cyclotouriste : grand succès pour la première ronde du phacochère
Club Asphalte Guipel

INFOS EN BREF 24

AGENDA 25

ST AUBIN EN IMAGES 26 à 27

Etat civil

Naissances

Luc Bernard
1, rue du Plantis
Le 16 octobre 2016

Léane Bouget Renoux
Rue de l'Etang
Le 23 octobre 2016

Emmy Delacroix
au lieu-dit « Les Hauts Fouteaux »
Le 9 novembre 2016

Eloïse, Michele, Clara Lebon
7, allée de la Piloinais
Le 10 novembre 2016

Eléanore Mauduit
7, rue de l'Aubière
Le 13 novembre 2016

Nino, Malo Axel Bouvet Derouet
3 bis, rue de l'Etang
Le 19 novembre 2016

Mya, Maria, Antonia Hamelin
7, place de l'Eglise
Le 25 novembre 2016

Ambre, Simone, Christine Touffet
au lieu-dit « La Chauvinière »
Le 27 novembre 2016

Massine Porcher
4 B, rue des Ecoles
Le 27 novembre 2016

Marco, Francesco, Célestin Marin
3 bis, rue de l'Etang
Le 27 novembre 2016

Leo, Bernard, Jean Inquel
1, allée Les Hauts du Parc
Le 29 novembre 2016

Alizée, Evelyne, Jeanine Chenevière
2, rue de Cézembre
Le 19 décembre 2016

Enora, Aurélie, Marie André
54, rue du Château d'Eau
Le 28 décembre 2016

Paul, Alain, Victor, Junior Tirel
11, rue du Tour de Pile
Le 2 janvier 2017

Julia, Maybelle, Juliette Fontaine
9, impasse des Jonquilles
Le 3 janvier 2017

Hugo, Lucas Certenais
6, rue de Chasné
Le 11 janvier 2017

Céleste, Iris, Rose Georges
4, rue de la Bourdaine
Le 14 janvier 2017

Martin, Pierre-Marie Callery
50, rue d'Antrain
Le 17 janvier 2017

Briac, Antoine, Gilbert, René Mignon
17, rue du Champérou
Le 23 janvier 2017

Décès

Jean Pierre Simon Julien Marie Sauvée
91 ans
7, rue du Champérou
Le 26 septembre 2016

Léone, Denise, Elianne Raboisson
85 ans
7, rue du Champérou
Le 3 novembre 2016

Clémence, Jeanne, Marie, Joseph Greneux
100 ans
7, rue du Champérou
Le 14 décembre 2016

Joseph, Marcel, Roger Paul
95 ans
7, rue du Champérou
Le 7 janvier 2017

Daniel André
72 ans
15, rue du Champérou
Le 17 janvier 2017

Madeleine, Eugénie Hamon
95 ans
7, rue du Champérou
Le 24 janvier 2017

Saint Aubin Infos
Bimestriel d'information
Mairie
4 place de la mairie
35250 Saint Aubin d'Aubigné
Tél. 02 99 55 20 23 - Fax 02 99 55 27 83
mairie@saint-aubin-daubigne.fr

Directeur de la publication :
Jacques Richard

Comité de rédaction :
Christian Dumilieu, Elisabeth Marques, Carole Pilon, Jacques Richard et Florence Rivard

Ont participé à ce numéro :
les associations, Christian Dumilieu, établissements scolaires, Audrey Fernandez, Jérôme Letellier, Elisabeth Marquès, Josette Masson, Marina Michel, NEOTOA, Gérard Perrigault, Carole Pilon, Astrid Radigue, Jacques Richard, Florence Rivard et Fabien Sauvée.

Photographies aériennes de la commune : Flyhd – www.flyhd.fr

Photographies et illustrations :
ABE Atelier Bouvier Environnement, associations, bibliothèque municipale, établissements scolaires, INSEE, La Boîte à Métiers, mairie, Ministère de l'Ecologie, du Développement Durable et de l'Energie, NEOTOA, Pixabay, Préfecture d'Ille et Vilaine, service municipal enfance-jeunesse, services techniques municipaux et Val d'Ille-Aubigné.

Régie publicitaire :
Groupe éditions municipales de France
www.emf-editions.fr - contact@emf-editions.fr
T : 01 48 48 70 70

Conception et Impression :
LE COLIBRI IMPRIMEUR
Tél. 02 23 35 50 50
Imprimé sur un papier issu de forêts gérées durablement

Prochaine parution :
mars-avril 2017. Distribution début avril. Le service communication vous remercie de faire parvenir vos informations à la mairie **jusqu'au 6 mars 2017.**

le mot du maire

Chers concitoyens,

A l'aube de cette nouvelle année, nous ne pouvons manquer d'avoir une pensée empreinte de compassion pour les familles et les victimes des attentats perpétrés en 2015 et le 14 juillet 2016 à Nice. A notre niveau, nous devons être vigilants, rester unis et porter haut les valeurs républicaines de liberté, d'égalité, et de fraternité.
L'échéance de janvier 2017 est arrivée et la communauté de communes du Pays d'Aubigné a fusionné avec celle du Val d'Ille. La nouvelle intercommunalité du Val d'Ille-Aubigné est officialisée. Elle regroupe 19 communes, et est forte de 34000 habitants. Son conseil communautaire sera composé de 38 membres qui seront élus lors du premier conseil du Val d'Ille-Aubigné, le 10 janvier (pour Saint Aubin 4 conseillers communautaires, dont 3 sont issus de la majorité et 1 de l'opposition).
Ces derniers mois, les réunions se sont enchaînées à un rythme soutenu pour définir ce que sera ce nouveau territoire. Se structurer, s'organiser, se développer pour défendre une ambition commune : celle d'un projet cohérent, durable, partagé par le territoire et au service de ses points forts : démographie, économie, environnement. Celle, aussi, d'un service public de qualité, d'équité et de proximité pour ses habitants.
Mais défendre un projet de territoire, c'est aussi aller plus loin dans la coopération intercommunale : trouver des synergies nouvelles, mettre en commun nos ressources, nos énergies et nos talents, créer une culture commune, ... C'est là le fondement même, la raison d'être de notre nouvelle communauté de communes.
La communauté de communes se définit aussi à travers de ses compétences. Ainsi, le Val d'Ille-Aubigné est compétent sur les domaines suivants :
- l'aménagement de l'espace du territoire, le développement économique,
- les équipements sportifs, la protection et la mise en valeur de l'environnement, la création ou l'aménagement de la voirie communautaire, l'assainissement,
- la politique du logement social d'intérêt communautaire, l'amélioration de l'habitat, l'action sociale, l'emploi/insertion, l'enfance/jeunesse,
- le développement du tourisme, des transports, de l'action culturelle, de la communication et l'internet haut débit, équipements/bâtiments...
Vous le voyez, l'intercommunalité est une entité essentielle pour la vie du territoire et de notre commune. Vos élus y apporteront leurs contributions et leurs propositions pour le succès au bénéfice de tous.
Les services publics qui sont à votre service sur notre commune (scolaires, cantine, garderie, bibliothèque, maison des jeunes, PAE, EHPAD, action sociale, ...) communaux ou intercommunaux sont inchangés. A terme, le Val d'Ille-Aubigné ne pourra que développer ou élargir cette offre de services.
En cette période de transition, et en ce début d'année, je tiens à remercier les agents municipaux et les élus du conseil municipal pour leur engagement et leur contribution au bénéfice de notre commune et des Saint Aubinois(ses) et exprimer ma confiance dans cette année 2017.
Et je vous souhaite à tous, Saint-Aubinois et Saint-Aubinoises, ainsi qu'à vos proches, une très bonne année.

Jacques Richard
Maire de Saint Aubin d'Aubigné
Vice-président de la Communauté de communes
du Val d'Ille-Aubigné

La cérémonie des vœux à la population, le 6 janvier 2017

En préambule aux vœux de Jacques Richard, maire, à la population, Josette Masson, première adjointe, lui a adressé les siens au nom du conseil municipal ainsi qu'à son épouse, aux associations et autres forces vives de la commune ainsi qu'aux personnes présentes et au personnel municipal pour leurs actions passées et à venir. Elle a souligné que leur présence au quotidien s'exprime dans le dynamisme de la vie communale.

Après avoir salué la présence de Thierry Benoit, député, d'Aymar de Gouvion Saint Cyr, conseiller départemental, Jacques Richard a remercié les services de sécurité (gendarmerie, police, pompiers, armée) qui protègent la France contre les attaques qu'elle subit depuis le début 2015.

Le maire a ensuite salué l'arrivée des nouveaux commerçants, artisans et professions libérales. L'action des associations a été également soulignée : leurs membres ne ménageant ni leur temps ni leur peine pour proposer des activités sportives ou culturelles qui viennent dynamiser la commune. Toutes ces activités riches et variées permettent au quotidien de tisser des liens forts entre les habitants et favorisent l'intégration des nouveaux.

Puis, le maire a souligné l'importance des travaux effectués en 2016 :
- la fin des travaux de l'EHPAD,
- la fin des travaux de la station d'épuration,
- les travaux de sécurisation de la rue du Château d'Eau,
- les travaux d'enrochement suite au glissement de terrain du lotissement de la Pilais.

Pour les projets 2017, le maire a dressé un point d'avancement sur les projets structurants qui nécessitent beaucoup d'implication pour bénéficier du maximum de subventions afin d'alléger le reste à charge de la commune. Aussi, les études sont engagées pour la nouvelle salle omnisports, le réaménagement du centre-bourg ou l'extension de la cuisine du groupe scolaire Paul Gauguin. Les travaux d'aménagement et de sécurisation de la rue d'Antrain vont commencer en février.

Un nouveau service s'est installé sur la commune : depuis début janvier l'EDEFS 35 permet d'accompagner des jeunes de 6 à 20 ans par des interventions thérapeutiques, pédagogiques et éducatives.

Le maire a remercié les employés des services municipaux, administratifs, techniques, d'animation qui travaillent au service de la commune et au bien-être de ses habitants.

Avant de conclure, le maire a abordé la nouvelle communauté de communes du Val d'Ille-Aubigné car la loi « NOTRE » a obligé les structures intercommunales de moins de 15 000 habitants à se regrouper. Dorénavant, ce sont 19 communes qui travaillent ensemble au développement du territoire.

Après avoir souhaité à tous, au nom de l'équipe municipale et en son nom personnel, une bonne et heureuse année 2017, Jacques Richard a remis la médaille du travail à deux agents, dont un de la commune et un de l'EHPAD ainsi qu'à Maryvonne Bousalah, assistante, et Nathalie Guillou, gestionnaire ressources humaines.

Josette Masson, 1ère adjointe, a lancé la cérémonie et, à l'issue de son discours, elle a offert ses vœux au maire, au nom des élus du conseil municipal.

Les Saint Aubinois sont venus nombreux écouter les vœux du maire, en présence de son équipe municipale, de Thierry Benoit, député de la 6ème circonscription d'Ille-et-Vilaine, d'Aymar de Gouvion Saint Cyr, conseiller départemental élu du canton d'Antrain et des représentants des corps constitués de la gendarmerie et des sapeurs-pompiers.

Jacques Richard, Maryvonne Bousalah, Nathalie Guillou, Gérard Sans-Chagrin, Patrice Juet et Josette Masson.
Les vœux c'est aussi la coutume, Jacques Richard, maire, célèbre les médaillés du travail. Ont été mis à l'honneur : Gérard Sans-Chagrin, agent de maîtrise à la commune de Saint Aubin d'Aubigné pour la médaille d'honneur régionale, départementale et communale argent (20 ans) ; Patrice Juet, cuisinier à l'EHPAD de Saint Aubin d'Aubigné pour la médaille d'honneur régionale, départementale et communale ; Nathalie Guillou, gestionnaire ressources humaines, pour la médaille d'honneur du travail argent (20 ans) et Maryvonne Bousalah, assistante, pour la médaille d'honneur du travail grand or (40 ans).

Tarifs communaux 2017

(sans augmentation des tarifs 2016)

Tarifs communaux 2017 (en euros)	
Bâtiments communaux	
EHPAD	96 640
Vente de bois (par stère)	
1 stère	40
Redevances d'occupation du domaine public	
Palissades de chantier en saillie (par mois et par m²)	3
Dépôt de matériaux, terre, benne, baraque de chantier (par mois et par m²)	5
Echafaudage de pied ou sur trétaux, grues (par mois et par m²)	7
Pêche	
Tickets de pêche à la journée	
Jusqu'à 10 ans inclus	Gratuit
Enfant (11 à 16 ans)	1
Adulte	2
Cartes annuelles	
Jusqu'à 10 ans inclus	Gratuit
Enfant (11 à 16 ans)	5
Adulte	40
Droit de place du marché	
Le m² par jour	0,8
Forfait annuel le m²	23
Prestations de services	
Elagage des haies donnant sur la voie publique par heure	100
Cimetière	
Concessions (2,4m²)	
15 ans	100
30 ans	200
50 ans (obligatoire pour un caveau)	350
Columbarium	
5 ans	200
10 ans	300
20 ans	500
30 ans	700
Cavume (0,60m²)	
15 ans	50
30 ans	100
50 ans	150
Roseraie	
15 ans	100
Caveau provisoire	
Vacation funéraire	20
Enfants	
Zone enfants	gratuité pendant 10 ans
Concessions classiques	
Columbarium	

Locations	
Salle Polyvalente	
Saint Aubinois Journée (9h à 2h le lendemain matin)	320
Saint Aubinois Week-end (du samedi matin au dimanche soir)	450
Saint Aubinois Week-end 3 jours (du vendredi midi au dimanche soir)	520
Extérieurs Journée (9h à 2h le lendemain matin)	400
Extérieurs Week-end (du samedi matin au dimanche soir)	500
Extérieurs Week-end 3 jours (du vendredi midi au dimanche soir)	570
Professionnel, but lucratif (9h à 2h le lendemain matin)	500
Professionnel, but lucratif (du samedi matin au dimanche soir)	600
Professionnel, but lucratif (du vendredi midi au dimanche soir)	700
Manifestation culturelle payante	100
Caution	1 000
Salles Bon Secours	
Immobilières, syndicats de copropriétés...)	70
Salles des Halles (Centre Culturel)	
Location en soirée (Concerts, théâtre, manifestations culturelles...)	100
Caution	500
Equipements sportifs	
Tarif d'occupation horaire (réservation à l'année scolaire)	Sur la base du tarif départemental

Recensement de la population du 19 janvier au 18 février 2017

Le recensement 2017 va permettre de déterminer la population officielle de notre commune. De ces chiffres découle la participation de l'État au budget communal : plus une commune est peuplée, plus cette participation est importante. Du nombre d'habitants dépendent également le nombre d'élus au conseil municipal, la détermination du mode de scrutin, ... En résumé, le recensement permet d'ajuster l'action publique aux besoins de la population. C'est pourquoi il est essentiel que chacun y participe !

Cette année, **le recensement se déroule à Saint Aubin d'Aubigné du 19 janvier au 18 février 2017**. L'agent recenseur, muni d'une carte officielle, va déposer, à partir du 5 janvier, une lettre d'information dans votre boîte aux lettres. Puis, dès le 19 janvier il se présentera chez vous pour vous demander de répondre à l'enquête (questionnaires papier) et il vous proposera de le faire sur Internet. La commune vous remercie de réserver un bon accueil aux agents recenseurs.

La nouveauté cette année, c'est le recensement sur Internet sur le site **www.le-recensement-et-moi.fr**. Cela évite de devoir prendre un nouveau rendez-vous avec l'agent recenseur, cela permet un remplissage guidé et simplifié, et la confidentialité est bien sûr toujours garantie. Pour la mairie et l'Insee, cela fait moins de papier à gérer, et la collecte se trouve facilitée et plus performante. Enfin pour tous, le recensement est moins coûteux et plus écologique, en 2015 plus de 3,4 millions de personnes ont répondu en ligne soit 31 tonnes de papier économisées !

Les agents recenseurs de la commune
De gauche à droite, 1er rang : Germain Lebastard, Arlette Mauger et Michelle Eon.
2e rang : Dominique Guelet, Daniel Neveu, Pascal Deroo et Dominique André

Campagne de sensibilisation

sur l'accessibilité des établissements recevant du public

La préfecture d'Ille et Vilaine rappelle que la loi du 11 février 2005 pour l'égalité des droits et des chances, la participation et la citoyenneté des personnes handicapées fixait au 1er janvier 2015 la mise en conformité des établissements recevant du public (ERP).

L'ordonnance du 26 septembre 2014 imposait à l'ensemble des propriétaires ou exploitant d'ERP de communiquer à l'administration le niveau d'accessibilité de leur(s) ERP ainsi que la programmation des éventuels travaux nécessaires à la mise en conformité des locaux. Ces travaux pouvant être réalisés dans le cadre d'un agenda d'accessibilité programmée (Ad'AP) (engagement de procéder aux travaux de mise en accessibilité dans un délai fixé).

Les ERP avaient obligation de faire connaître leur situation au regard du respect des règles en matière d'accessibilité :
- soit en attestant de l'effectivité de la conformité avant le 1er mars 2015.
- soit en déposant un Ad'AP avant le 27 septembre 2015 (voire dans les cas les plus complexes en demandant une autorisation de report de l'échéance).

La préfecture d'Ille et Vilaine demande aux établissements recevant du public d'envoyer au plus vite leurs attestations d'accessibilité pour les bâtiments répondant aux normes, ou un Ad'AP pour ceux qui n'y répondraient pas encore.

Toutes les informations utiles sur la réglementation et sur les obligations des gestionnaires ou propriétaires d'ERP sont disponibles sur le site : **www.accessibilite.gouv.fr**

Liberté • Égalité • Fraternité
RÉPUBLIQUE FRANÇAISE

RECENSEMENT
de la population 2017

www.le-recensement-et-moi.fr

LE RECENSEMENT SE DÉROULE DANS VOTRE COMMUNE DU 19 JANVIER AU 18 FÉVRIER 2017
SE FAIRE RECENSER EST UN GESTE CIVIQUE, UTILE À TOUS
Plus d'information sur **www.le-recensement-et-moi.fr**

LE RECENSEMENT, C'EST UTILE À TOUS

Le recensement permet de connaître le nombre de personnes qui vivent en France. Il détermine la population officielle de chaque commune. De ces chiffres découle la participation de l'État au budget des communes : plus une commune est peuplée, plus cette participation est importante. Du nombre d'habitants dépendent également le nombre d'élus au conseil municipal, la détermination du mode de scrutin, le nombre de pharmacies…

Par ailleurs, ouvrir une crèche, installer un commerce, construire des logements ou développer les moyens de transport sont des projets s'appuyant sur la connaissance fine de la population de chaque commune (âge, profession, moyens de transport, conditions de logement…). Enfin, le recensement aide également les professionnels à mieux connaître leurs marchés, et les associations leur public.

En bref, le recensement permet d'ajuster l'action publique aux besoins de la population. C'est pourquoi il est essentiel que chacun y participe !

LE RECENSEMENT, C'EST SIMPLE : RÉPONDEZ PAR INTERNET COMME DÉJÀ 4,1 MILLIONS DE PERSONNES

Un agent recenseur recruté par votre mairie se présentera chez vous muni de sa carte officielle. Il vous remettra la notice sur laquelle figurent vos identifiants pour vous faire recenser en ligne. Si vous ne pouvez pas répondre par internet, l'agent recenseur vous remettra les questionnaires papier à remplir qu'il viendra ensuite récupérer à un moment convenu avec vous. Pour faciliter son travail, **merci de répondre sous quelques jours.**

- **Pour accéder au questionnaire en ligne,** rendez-vous sur le site : www.le-recensement-et-moi.fr et cliquez sur « Accéder au questionnaire en ligne ». Utilisez votre code d'accès et votre mot de passe pour vous connecter. Ils figurent sur la notice d'information que l'agent recenseur vous a remise lors de son passage. Ensuite, vous n'avez plus qu'à vous laisser guider.

- **Si vous répondez sur les documents papier,** remplissez lisiblement les questionnaires que l'agent recenseur vous remettra lors de son passage. Il peut vous aider si vous le souhaitez. Il viendra ensuite les récupérer à un moment convenu avec vous. Vous pouvez également les envoyer à votre mairie ou à la direction régionale de l'Insee.

Le recensement en ligne, c'est encore plus simple et cela a permis d'économiser plus de 30 tonnes de papier en 2016. On a tous à y gagner !

LE RECENSEMENT, C'EST SÛR : VOS INFORMATIONS PERSONNELLES SONT PROTÉGÉES

Seul l'Insee est habilité à exploiter les questionnaires. Ils ne peuvent donc donner lieu à aucun contrôle administratif ou fiscal. Votre nom et votre adresse sont néanmoins nécessaires pour être sûr que les logements et les personnes ne sont comptés qu'une fois. Lors du traitement des questionnaires, votre nom et votre adresse ne sont pas enregistrés et ne sont donc pas conservés dans les bases de données. Enfin, toutes les personnes ayant accès aux questionnaires (dont les agents recenseurs) sont tenues au secret professionnel.

POUR EN SAVOIR PLUS, VOUS POUVEZ VOUS ADRESSER À VOTRE AGENT RECENSEUR,
À VOTRE MAIRIE OU VOUS RENDRE SUR LE SITE WWW.LE-RECENSEMENT-ET-MOI.FR

Insee & votre commune

Carte Nationale d'Identité nouvelles modalités

Modernisation de la délivrance des cartes d'identité en Ille-et-Vilaine depuis le 1er décembre 2016

4 étapes pour effectuer une demande de carte nationale d'identité

▶ Je peux faire ma pré-demande en ligne via un ordinateur, une tablette ou un smartphone sur le site https://predemande-cni.ants.gouv.fr/.
Je note le numéro de pré-demande qui m'est attribué.

▶ Je m'adresse à l'une des 27 mairies d'Ille et Vilaine équipées d'un dispositif de prise d'empreintes.

▶ Je rassemble les pièces justificatives et me présente au guichet de la mairie pour y déposer mon dossier et procéder à la prise d'empreintes digitales.

▶ Je retire ma carte d'identité dans la mairie où j'ai déposé ma demande.

Rétablissement

de l'autorisation de sortie de territoire des mineurs

La loi du 3 juin 2016 relatif à la lutte contre le terrorisme et le décret du 2 novembre 2016 ont rétabli l'autorisation de sortie de territoire pour les mineurs. Le décret est entré en vigueur le 15 janvier 2017.
L'enfant qui voyage à l'étranger sans être accompagné de l'un de ses parents doit présenter les 3 documents suivants :
- Pièce d'identité valide du mineur : carte d'identité ou passeport + visa éventuel en fonction des exigences du pays de destination *(à vérifier en consultant les fiches pays du site diplomatie.gouv.fr)*.
- Photocopie du titre d'identité valide ou périmé depuis moins de 5 ans du parent signataire : carte d'identité ou passeport.
- Formulaire cerfa N°15646*01 *(à télécharger sur service-public.fr)* signé par l'un des parents titulaire de l'autorité parentale.

L'autorisation de sortie du territoire prend donc la forme du formulaire cerfa N°15646*01, signé par un seul titulaire de l'autorité parentale. Elle devra être accompagnée d'une copie du titre d'identité de son signataire.

Il n'y a pas de procédure d'enregistrement en mairie ou en préfecture. Le mineur devra avoir l'original de ce document en sa possession afin d'être autorisé à quitter le territoire national (le passeport seul ne vaut plus autorisation de quitter le territoire français).

Naissance d'une nouvelle intercommunalité

au 1er janvier 2017, le **Val d'Ille-Aubigné**

Le 1er janvier 2017, une nouvelle communauté de communes a vu le jour, composée de l'ensemble des communes du Val d'Ille et du Pays d'Aubigné, à l'exception de la commune de Romazy. Ce nouvel Établissement public de coopération intercommunale (EPCI), le Val d'Ille-Aubigné, représente 19 communes pour 34 000 habitants. Le conseil communautaire du Val d'Ille-Aubigné est composé de 38 conseillers communautaires. Le conseil municipal de Saint Aubin d'Aubigné a élu, lors de la séance du conseil du 12 décembre 2016, ses conseillers communautaires qui sont :

Liste de la majorité :
- Jacques Richard
- Josette Masson
- Christian Dumilieu

Liste de l'opposition :
- Marie-Annick Goupil

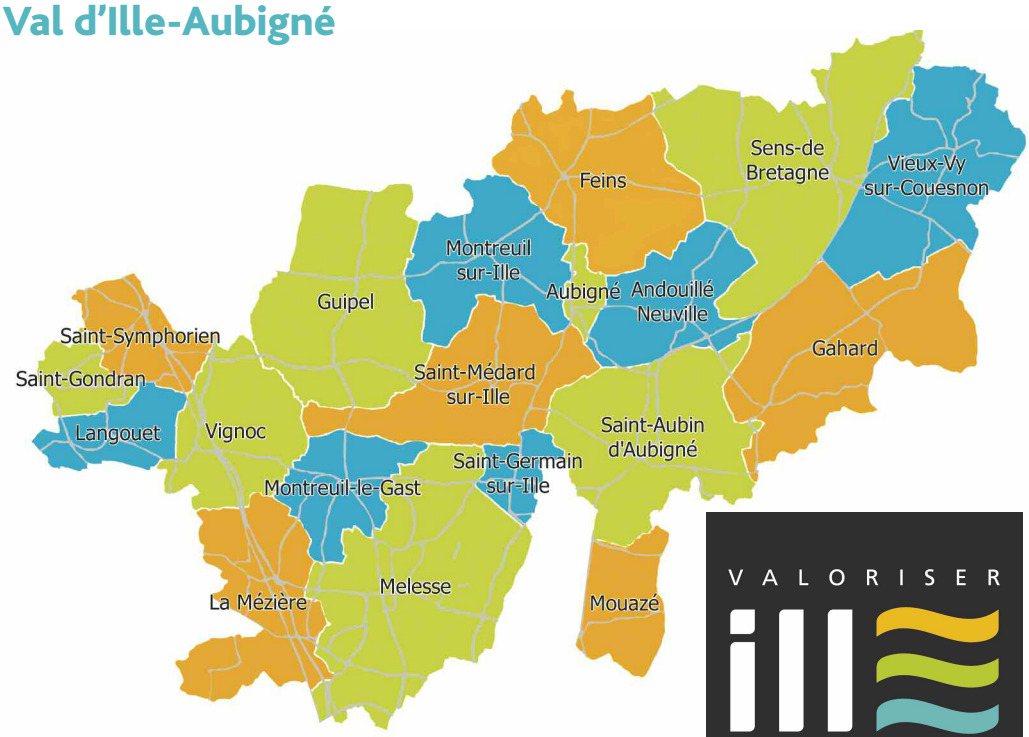

VALORISER ill PARTAGER Val d'ille Aubigné

Infos pratiques

Accueil mairie

du lundi au vendredi
de 08h45 à 12h00
et de 15h00 à 17h30

samedi
de 09h00 à 12h00

Tél : **02 99 55 20 23**
Fax : 02 99 55 27 83
mairie@saint-aubin-daubigne.fr

Recensement militaire

Vous venez d'avoir 16 ans ? Vous devez vous faire recenser entre la date de vos 16 ans et la fin du 3è mois suivant. Il suffit de vous présenter à la mairie avec votre pièce d'identité *(carte nationale d'identité, passeport)* et le livret de famille. Une attestation de recensement vous sera délivrée. Cette formalité est obligatoire pour se présenter aux examens et concours publics.

Pharmacies de garde

Composez le **32 37** *(0,34 € TTC/min)* et renseignez le code postal d'une commune proche de Saint Aubin d'Aubigné, par exemple 35340 (Liffré) ou 35830 (Betton).

Infirmier(e)s

Vincent Letanoux
Sandrine Brument
Nathalie Garnier
Tél : **02 99 55 21 17**

Jean-Marie Samson
Erwann Cadic,
Arnaud Chéruel
Morgane Goachet
Tél : **02 99 55 22 23**

Urgences

Médecin et Samu : **15**
Pompiers : **18**
Gendarmerie et police : **17**
S.O.S. Amitié : **02 99 59 71 71**
Drogue, alcool, tabac info service : **0800 23 13 13** *(appel gratuit)*
SOS victimes : **02 99 35 06 07**
Association d'aide aux victimes d'infractions pénales et d'accès au droit.
SOS victimes
9 bis boulevard Sébastopol
35000 Rennes

Vétérinaire

24h/24 - Tél : **02 99 55 20 77**

Ambulance

Vincent Neveu
Tél : **02 99 55 66 48**

Gendarmerie de Betton

63 avenue d'Armorique
35830 Betton.
Tél : **02 99 55 85 38**
ou composer le **17**

Résidence des Chênes : NEOTOA démarre les travaux !

De janvier 2017 à début 2018, les quatre-vingts appartements de la résidence des Chênes vont être intégralement réhabilités par l'entreprise SOGEA. Les 4 bâtiments (Les Ajoncs, les Bleuets, les Primevères, les Bruyères) vont subir d'importants travaux. Les objectifs de cette réhabilitation sont d'améliorer le confort, la performance énergétique et l'attractivité des logements.
Les travaux auront lieu en 4 phases avec une durée de 3 mois pour chacune :

- **1er trimestre : Les Bruyères**
- **2nd trimestre : Les Primevères**
- **3e trimestre : Les Bleuets**
- **4e trimestre : Les Ajoncs**

Les travaux ne permettant pas d'être réalisés en site occupé, les locataires emménageront dans des logements relais NEOTOA dans cette même résidence. Les locataires résidant au rez-de-chaussée seront relogés dans des logements situés au même niveau.
Durant les phases de déménagement et d'aménagement, un logement de convivialité et d'accueil, situé au cœur des 4 bâtiments, sera ouvert et à la disposition des locataires. Ainsi les locataires pourront profiter d'un lieu confortable et convivial, et se retrouver entre voisins !
Un chargé de relation locataire « Sogea » sera présent toute la durée des travaux permettant de répondre aux différentes interrogations et besoins des locataires.

Pour toute question relative aux travaux de la résidence, NEOTOA se tient à votre écoute au
02 23 48 8000

Entrée nord de l'agglomération
Le 25 novembre 2016 s'est déroulée, en salle du conseil, une réunion de présentation du projet aux riverains de la rue d'Antrain, animée par M. Gérard Perrigault, adjoint au maire en charge de l'urbanisme, des opérations d'aménagement, du cadre de vie et du développement durable

Aménagement et sécurisation de la rue d'Antrain

Depuis plusieurs années, des chicanes provisoires avaient été placées afin de limiter la vitesse sur cette entrée nord de l'agglomération. Elles nous ont permis d'en percevoir les limites. Nous avons donc inscrit au budget 2016 les travaux définitifs.
Afin de mettre en valeur cette entrée nord du bourg et d'en améliorer la sécurisation, nous avons confié, après appel d'offre, l'étude à la société ABE (spécialisée en urbanisme, paysage et ingénierie). Ces travaux ont été présenté aux riverains lors d'une réunion publique le 25 novembre 2016. Ils ont été également présentés au conseil municipal du 28 novembre et ont fait l'objet d'une délibération favorable à l'unanimité. C'est l'entreprise Lehagre qui a remporté le marché et a donc été retenue pour un budget de 99 768,60 € HT.

Ces travaux commencent au niveau du garage Citroën et se terminent après la voie communale N°103, conduisant au lieu-dit Thorial et donc au nord du lotissement des Coteaux de la Pilais.
Des chemins piétonniers enrobés (2,5 mètres, largeur permettant vélos,...), des espaces verts formant les noues permettront une réduction de la largeur de la chaussée (5,5 mètres) contre près de 7 mètres aujourd'hui, des chicanes donnant une forme de S, autant d'éléments en faveur d'une sécurisation de la voie. Plusieurs passages piétons sont également prévus.
Cet aménagement permettra néanmoins le passage de convois agricoles qui sont par ailleurs interdits de circulation sur la RD 175 en contournement de l'agglomération.

CJF Menuiserie
Christophe JACQUES-FRANÇOIS
PVC - ALU - BOIS - MIXTE
Aménagement intérieur - Parquets
Fenêtres - Volets roulants
Portes - Portails - Clôtures
RGE QUALIBAT
06 45 45 11 79
LA RICORDIÈRE - 35250 St AUBIN d'AUBIGNÉ
cjfmenuiseries@gmail.com • www.menuisier-jacques-francois.fr

Inauguration STEP samedi 11 mars 2017 à 11h

en présence de personnalités et représentants des entreprises.
Au programme : présentation au public (enfants, adultes) du cycle de l'eau et du fonctionnement de la station d'épuration.
Venez nombreux à cette l'inauguration !

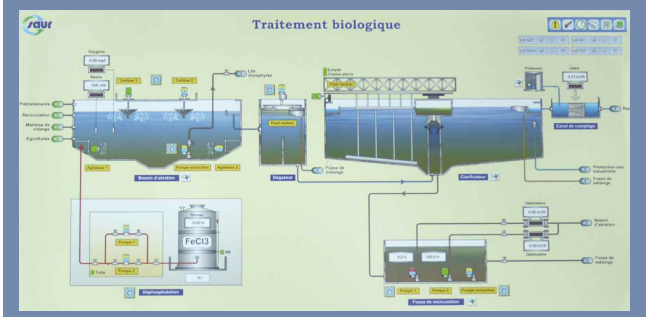

Travaux de voirie et de curage des fossés, hors agglomération

Notre voierie communale s'étend sur près de 50 km. Afin de la maintenir dans un parfait état, nous procédons tous les ans à la réfection de certains tronçons (La Fontaine aux Feuves, La Gaudinais et la route de la Bourlais pour 2016-2017), ceci hors agglomération. Dans le cadre de l'entretien, nous réalisons aussi annuellement une opération de curage des fossés. Cette année, c'est plus de 7 000 mètres qui ont été réalisés. Un appel d'offre a été réalisé et c'est l'entreprise Journois Pascal de Chasné sur Illet qui a été retenue pour un montant de 8 400 € HT.

Octobre-novembre 2016 : dégagement des busages

Octobre-novembre 2016 : curage des fossés à la Petite Marzelle (ancienne RD 175)

Été 2016 : près de l'étang communal, refonte du cheminement sur 400 mètres

Entretien des chemins piétonniers

Le chemin piétonnier partant de l'étang communal et passant au-dessus de ruisseau du Vieux Moulin, a été complètement refait à neuf. Ce chemin mesure 400 mètres et son aménagement a nécessité 135 tonnes de matériaux pour l'empierrement et 50 tonnes de sable. Le coût en équipements et matériaux s'élève à 2 670 € HT et il a été réalisé cet été par Jérôme Letellier, responsable voirie de la commune, aidé pendant trois jours par trois jeunes, dans le cadre des chantiers jeunes, en août 2016. Avis aux promeneurs : ce chemin permet d'apprécier un joli coin de verdure !

Expression des groupes

Dysfonctionnements dans l'organisation et les pratiques

Vous avez pu constater la demi-page blanche « Expression des groupes » dans le dernier Saint Aubin Info. Nous attirons l'attention sur le dysfonctionnement dans la parution et distribution de ce magazine. Il est aisé de comprendre avec la lecture du tableau ci-après, toute la difficulté que nous rencontrons dans l'élaboration et la diffusion de nos articles et particulièrement ceux liés à l'actualité de notre commune.

Magazine de	Parution prévue	Distribué le	Date butoir de réception des articles pour le magazine suivant
juillet-août	mi-juillet	20 août	15 août
septembre-octobre	mi-septembre	08 octobre	12 octobre
novembre-décembre	mi-novembre	28 octobre	20 novembre

Cette organisation confuse est un manque de respect vis-à-vis des rédacteurs (Écoles, Associations, Commerçants…) qui ne peuvent compter sur la ponctualité des publications et donc sur la pertinence de leurs articles.

Autres signes de dysfonctionnement : anticipation des décisions du conseil municipal (CM).
Nous vous rappelons que les travaux réalisés sur la commune nécessitent un vote lors d'un CM avant exécution.
Le lundi 14 novembre, nous avions à voter l'attribution du marché des illuminations de Noël. Trois entreprises avaient répondu. La mieux placée a été retenue. Il est à noter que la mise en place des décorations par cette entreprise avait devancé la décision du conseil…
Il en est de même pour certains « avenants » des travaux de l'EHPAD réalisés avant le vote…

Par ailleurs, nous regrettons l'absence de communication des décisions des CM dans ce magazine. Elles sont néanmoins disponibles sur le site de la Mairie.

Au moment où nous rédigeons cet article, nous prenons un peu d'avance pour vous offrir à vous et toute votre famille tous nos **MEILLEURS VŒUX pour 2017**.

Les élus du groupe AGIR POUR ST AUBIN
ARTICLE RÉDIGÉ LE 17 NOVEMBRE 2016.

De gros investissements en 2016 et 2017

Ce sont des investissements essentiels pour accompagner les développements démographique et économique de notre commune et conforter le rôle de Saint Aubin d'Aubigné comme pôle de bassin de vie. Les travaux se concentrent dans trois domaines : les équipements publics, la sécurité des circulations (piétons, deux roues, véhicules), les infrastructures.

Ainsi, **l'année 2016** est marquée par la fin des travaux sur des chantiers majeurs :
- l'**extension de l'EHPAD**, ce qui double la capacité d'accueil en journée, améliore le confort des résidents et les conditions de travail du personnel,
- l'**aménagement de la rue du Château d'Eau**,
- l'**extension de la station d'épuration**, dont la capacité maintenant portée à 5800 équivalents habitants, permet de supporter une croissance démographique soutenue et préserve l'environnement, en particulier la qualité des eaux de surface avec des effluents d'excellente qualité.

Il est important de noter que ces investissements ont été supportés quasiment sans recours à l'emprunt, grâce à la capacité d'autofinancement de la commune, résultante d'une gestion maîtrisée des dépenses.

En 2017, la commune va poursuivre ces efforts d'investissements avec :
- le début des travaux de la **nouvelle salle omnisports**, au second semestre sous réserve du bouclage de toutes les subventions espérées,
- la reconfiguration, depuis fin décembre, de la rue d'Antrain depuis le garage automobile, jusqu'à la sortie de la commune.

En complément des études sont en cours pour :
- l'**extension du restaurant scolaire**,
- le bouclage définitif du projet de l'**aménagement du centre bourg**,
et des études vont être lancées pour la réfection de la rue de la Bourlais et l'aménagement de la rue Jean Huet.

La décision d'engagement et la planification de ces projets à l'étude seront évidemment, comme il se doit, soumises à l'approbation du Conseil Municipal.

C'est donc un gros effort d'investissement qui est engagé et qui respecte le contrat passé avec les Saint-Aubinois(es), à savoir sans augmenter la fiscalité communale, tout en maintenant la qualité des services à la population.

L'équipe de la majorité municipale vous souhaite à tous et à vos proches une excellente année.

Vivre et entreprendre à Saint Aubin

Education

Groupe scolaire Paul Gauguin

Le cœur du téléthon à l'école Paul Gauguin

Les élèves de la maternelle et de l'élémentaire se sont rassemblés en soutien du cœur des collégiens le vendredi 2 décembre.

Ecole Bon Secours

A la découverte du monde marin

Lundi 7 novembre, les élèves de petite et moyenne section de l'école de Notre Dame de Bon Secours sont allés à l'aquarium de Granville (le Roc des harmonies). Ils ont découvert le fantastique univers sous-marin (otarie, poissons divers aux couleurs éclatantes, les fabuleux tableaux faits de coquillages venus du monde entier), le jardin des papillons et d'insectes ainsi que l'espace des minéraux. Après un bon pique-nique, promenade sur la plage de Donville-les-bains, où les enfants ont ramassé des coquillages, des galets et se sont amusés.

Visite du site mégalithique de la R

Le jeudi 13 et le vendredi 14 octobre, les qu
allées visiter le site de la Roche aux Fées à
année : la préhistoire. Les élèves ont découv
Ensuite, ils ont participé à un atelier de théâ
les élèves ont pu explorer les secrets histori
autour d'un diaporama sur la vie au Néolith

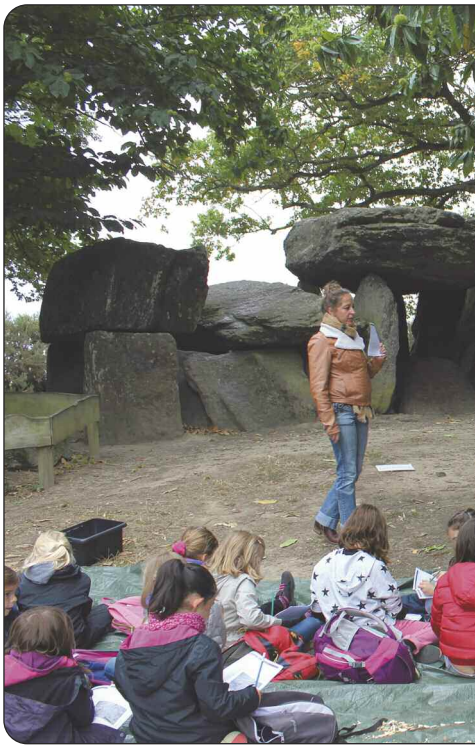

Collège Amand Brionne

Les élèves de sixième sensibilisés aux maladies génétiques

Ce mardi 22 novembre, les 120 élèves de sixième du collège ont eu l'occasion, dans le cadre du téléthon, et en préparation d'une action qui va mobiliser tous les élèves scolarisés sur Saint Aubin d'Aubigné, d'être informés sur les maladies génétiques. Il était indispensable que les élèves aient des éléments qui leur permettent de comprendre l'action d'AFM Téléthon.

Le Docteur Pascal COUMAILLEAU, Maître de conférences à l'Université de Rennes 1, spécialisé en génétique de l'embryon, a débuté son intervention sur la définition de son métier, qui consiste à étudier les gènes qui engendrent des maladies, souvent en affectant le développement d'organes vitaux. Puis il a abordé, de façon très pédagogique, les modalités d'action : identifier le gène responsable, puis agir de façon ciblée par la thérapie génique dans le but de soigner, ou pour le moins d'apporter plus de confort dans la vie quotidienne des patients. Le Docteur COUMAILLEAU a donné ensuite des nouvelles sur l'avancement de la science, et sur les perspectives de cette spécialité somme toute très "jeune", rappelant l'importance de se mobiliser pour aider la recherche. Le chercheur était accompagné de Marie-Claude MARTIN et Valérie MOUCHARD, deux bénévoles très investies d'AFM Téléthon : ils ont trouvé les élèves concernés et curieux. Rendez-vous est d'ores et déjà pris pour l'année prochaine.

Gilles Wallet
Principal du collège Amand Brionne

Roche aux Fées

atre classes du cycle 2 (CP - CP/CE1 - CE1/CE2 et CE2) sont Essé. Cette sortie était en lien avec l'époque abordée cette vert les contes et légendes qui existaient autour du dolmen. âtre d'ombres. L'après-midi, à l'aide de tablettes numériques, ques de ce dolmen par petits groupes. Une dernière activité ique a clôturé cette journée riche en découvertes.

SAINT AUBIN AMBULANCES

AMBULANCE - VSL - TAXI
A votre service depuis près de 30 ans

- Transport sanitaire des patients par ambulance, (position allongée ou semi-assise).
- TAP (Transport Assis Professionnalisé) en VSL ou taxi conventionné.
- Entrées et sorties d'hôpitaux, cliniques, centres spécialisés ou de rééducation…
- Consultations, kinésithérapie, radiothérapie, chimiothérapie, dialyse…
- Taxis pour tous vos déplacements privés.
- Véhicules climatisés.

Tél. 02 99 55 66 48 www.saint-aubin-ambulances.com
2 Allée des Journaliers - SAINT AUBIN D'AUBIGNÉ

MON COIFFEUR
ma famille
EXCLUSIF

▸ ENFANT 12€ au lieu de ~~15€~~
shampooing / coupe / enfant - de 12 ans

▸ HOMME 16€ au lieu de ~~19€~~
shampooing / coupe / coiffage

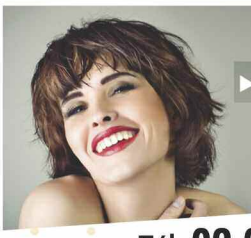

▸ FEMME 24€ au lieu de ~~29€~~
shampooing / coupe / brushing
cheveux courts

Tél. 02 99 55 66 69
10 rue de St-Médard • St Aubin d'Aubigné

ENTREPRISE
Marcel Helbert

FENDEUSE
À BOIS
12€ de l'heure

VIDE-GRENIERS
ET GARAGES

PELOUSE - HAIE
JARDINAGE
Tout entretien
Taille, etc...

02 99 55 29 90 • 06 70 61 46 78
15 Allée du Maine
35250 Saint Aubin d'Aubigné

Le Pois de Senteur
Décoratrice Florale, Catherine TRUET

Votre fleuriste à votre service
au fil des saisons
et de vos émotions

Tél. 02 99 55 26 36
1 Rue d'Antrain - 35250 Saint-Aubin-d'Aubigné

Artisans, Commerçants, Entrepreneurs,
si vous souhaitez faire connaître vos activités
contactez Groupe Editions Municipales de France
au 01.48.48.70.70

Enfance jeunesse

L'OCSPAC ouvre une section multisport adultes et crée une journée sportive pour les jeunes âgés de 8 à 10 ans

L'Office Communautaire des Sports du Pays d'Aubigné et de Chevaigné (l'OCSPAC) soutient l'activité des clubs sportifs et aide au développement des associations sportives et de loisirs de la Communauté de Communes. Il s'adresse à différents publics, du plus jeune au plus senior des habitants. Il organise également des animations " Tickets Sports " qui servent de passerelle entre les jeunes de nos communes et le milieu sportif.

L'OCSPAC a le plaisir de vous annoncer l'ouverture de la section MULTISPORT ADULTES depuis le lundi 2 janvier 2017. Les séances se déroulent le lundi de 19h15 à 20h30 à la salle des sports de Gahard. Soyez les premiers à vous inscrire, places limitées à 15 maximum.
Pour plus d'informations veuillez contacter Karima Azzoug, éducatrice sportive à l'OCSPAC, au 06 98 97 76 15.

NOUVEAU

En plus de Tickets Sport, l'OCSPAC proposera à chaque période de vacances une journée sportive pour les jeunes âgés de 8 à 10 ans. Prochaine date le mercredi 22 février à la salle des sports de Montreuil sur Ille (transport assuré par les parents).
Animation sportive Koh Lanta au programme avec parcours des aventuriers, duels, sports collectifs et épreuves ludiques. Un flyer d'informations et d'inscription sera distribué dans les écoles.

Contact
OCSPAC
BP 25054
35250 Saint Aubin d'Aubigné

06 98 57 76 14
ocspac35250@yahoo.fr
www.ocspac.com

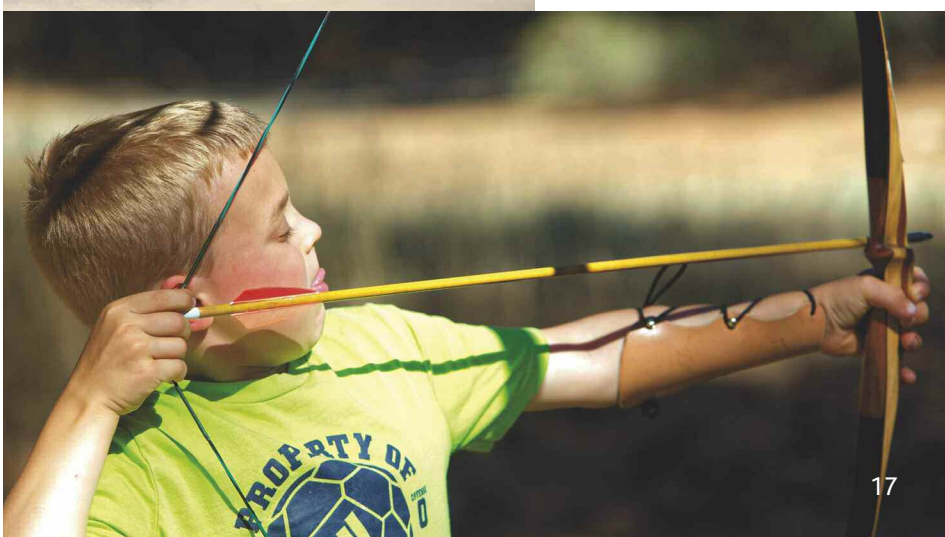

Salon Lire en Automne 2016

une édition réussie !

De gauche à droite : **Inauguration** en présence d'Alain Fouglé, premier vice-président du Val d'Ille-Aubigné, Aymar de Gouvion Saint Cyr, conseiller départemental élu du canton d'Antrain, Jacques Richard, maire, Christian Dumilieu, adjoint au maire, Henri Dénes, romancier-docteur en littérature comparée et co-organisateur de « Lire en Automne » et Thierry Benoit, député de la 6ème circonscription d'Ille-et-Vilaine.

Cigar-box-guitar
fabriquée par les Frères Rodriguez

Formation musicale composée d'élèves de l'Ecole de Musique de l'Illet

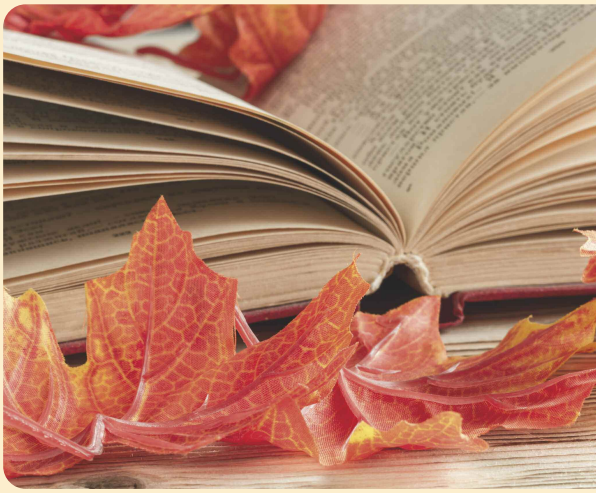

Lucie Denonne, illustratrice et conteuse,
raconte une histoire à partir de ses dessins et aquarelles

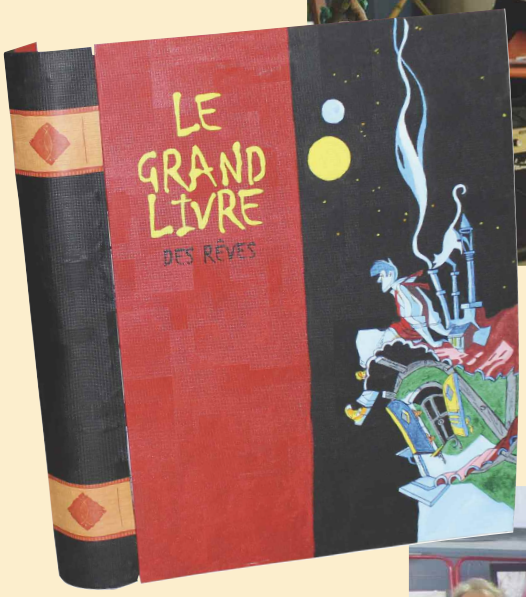

« **Grand livre** » réalisé par Pascal Guimont

1er rang, de gauche à droite :
François Rescan, Claudie Day-Yvon, Françoise Haffray, Fran Nuda, Mary Rissel, Christine Guénanten, Lucie Denonne, Gérard Hamon et Anthony Faucheux.

2ème rang, de gauche à droite :
Alain Fouglé, Christian Dumilieu, Henri Dénes, Jacques Richard, Aymar de Gouvion Saint Cyr, Thierry Benoit, Les Frères Rodriguez Denis Thouret et Michel Dancette et Audrey Fernandez.

Bibliothèque municipale

Une fin d'année animée et numérique à la bibliothèque municipale !

Mercredi 19 octobre, soirée contes interactifs en pyjama

Vendredi 10 février - 20h00
Projection de courts métrages, dans le cadre du Prix SNCF du Polar 2017. Salle des Halles/ Gratuit

Venez découvrir, dénicher de nouvelles personnalités du polar et voter pour choisir votre film court préféré !

« Une sélection internationale, dominée par le "delicious sense of humour" anglo-saxon et une comédie jubilatoire venue de Porto Rico. Pour autant, les thèmes actuels de société ne seront pas oubliés : deux courts métrages utiliseront les "codes du polar" pour traiter de l'exclusion, de l'intolérance ainsi que de l'immigration clandestine ». Roland Nguyen, coordinateur du Comité d'Experts Court Métrage.

Mardi 18 octobre, séance bébés lecteurs

Création des décors

Jeudi 20 octobre : création du conte numérique des « Trois petits cochons » en partenariat avec l'accueil de loisirs municipal. Le conte a été projeté samedi 19 novembre lors du salon du livre et des artistes Lire en Automne.

Jeudi 20 octobre, soirée jeux numérique « The Room » avec la maison des jeunes

Vidéo et photos du conte

Enregistrement de l'histoire : chaque enfant a lu une partie du conte

24 octobre : atelier de création BD avec Anthony Faucheux

Vendredi 25 novembre : projection de « No Land's song » dans le cadre du mois du film documentaire

Samedi 3 décembre : spectacle conté « Quand dehors il gèle » par Carmen Weber

Mercredi 7 décembre : Ateliers numériques créatifs

Mmes ANDREW & VASNIER

ACHAT ET LOCATION DE MATÉRIEL MÉDICAL

☎ 02 99 55 20 24
20 rue de Saint Médard
35250 SAINT AUBIN D'AUBIGNÉ

LE PERMIS A UN EURO PAR JOUR

CSP
AUTO-ÉCOLE
Conduite Sécurité Perfectionnement
PISTE PRIVÉE

© Ptit Gibus Productions - 04/2016

2 AGENCES
FORMATION TRADITIONNELLE
& FORMATION CONTINUE

7, rue de Rennes
35250
SAINT-AUBIN D'AUBIGNÉ
09 81 22 30 81
06 61 83 00 05

&

7, rue des Temps Modernes
35250
CHEVAIGNÉ
02 99 55 57 75
06 61 83 00 05

Agrément : 3507610

cspautoecole@bbox.fr

Saint-Aubin d'Aubigné

6 rue des Ecoles
35250 Saint Aubin d'Aubigné

Tél. 02 99 55 20 41
Fax : 02 99 55 46 33

www.stmichelsaa.fr
col35.st-michel.st-aubin-aubigne@enseignement-catholique.bzh

MENUISERIE
Olivier HONORE

Votre Spécialiste Rénovation

- MENUISERIES PVC - BOIS - ALU - MIXTE
- PORTES DE GARAGE • PORTES D'ENTRÉE
- FENÊTRES • VOLETS
- ISOLATION DE COMBLES / EXTÉRIEUR

HALL D'EXPOSITION
13 rue de Rennes
35250
ST AUBIN D'AUBIGNÉ

Centre Commercial
Le Haut Pommeret
35310
BREAL SS/MONTFORT

02 99 55 47 95

RGE QUALIBAT

www.menuiserie-honore.com

Crédit 30% d'impôt

Les rendez-vous de l'Ecole de Musique de l'Illet

Couvrant 11 communes, rassemblant chaque année environ 330 adhérents ainsi qu'une vingtaine de salariés, l'Ecole de Musique de l'Illet est un acteur culturel et économique très intéressant sur notre territoire : randonnées musicales, commémorations, soirées musicales, concerts divers, stages et contes musicaux, salon du livre, l'EMI propose ainsi, dans l'année une bonne trentaine de manifestations extrêmement diverses.

Nos prochains rendez-vous sont les suivants :

Samedi 4 février : spectacle jeune public à 10h30 : « Plein les Poches », pour enfants de 1 à 6 ans (et plus) avec la compagnie « Écoutez Voir ». (tarif : 4€).

Samedi 18 mars : participation au carnaval de Mouazé : l'harmonie défilera dans les rues.

Mercredi 29 mars à 17h, à la bibliothèque de Chevaigné, en collaboration avec l'association « Des Livres et Vous » : après-midi musical.

Samedi 1er avril : le Grand Fest-Noz de l'EMI à 20h30 à Sens de Bretagne, avec le groupe ZONK et les élèves de l'Ecole.

Samedi 13 mai à 20h30 : concert à Gahard, avec la Fonk'Nola et les élèves de l'Ecole.

N'hésitez pas à nous contacter pour plus d'info au **02 23 27 49 57,** ou sur notre site **www.emi.asso.fr**

En attendant de vous voir nombreux à leur côté, Catherine Maurice, le bureau de l'école et tous les intervenants vous souhaitent à tous une excellente année, en allegro, vigoroso, forte (pourquoi pas ?) ma non troppo…

Crêtes et Vallées

L'assemblée générale le 24 octobre

Le bilan de l'année 2015-2016 a été présenté lors d'un diaporama, retraçant les principaux événements de l'année. Le trésorier a présenté son bilan financier. Les balades pour la saison 2016-2017, la semaine à l'île d'Oléron et les sorties à la journée ont été présentées. De nouveaux inscrits ont rejoint l'association qui compte maintenant 101 adhérents de 12 à 84 ans. La soirée s'est clôturée par un barbecue.

La traversée de la baie du Mont Saint Michel

56 participants ont traversé la baie, sous le soleil, le 17 septembre. Ils sont partis du Bec d'Andaine à Gênets dans la Manche et ont rejoint la Mont Saint Michel 5 h après. Le groupe a parcouru 15 km lors de cette sortie.

ACES club Arlequin

L'atelier dessin propose un stage de "Stop Motion"

L'Atelier dessin du club Arlequin de Saint Aubin d'Aubigné, animé par Élodie, propose pendant les vacances de février un stage de "Stop Motion" (*animation en volume donnant l'illusion de voir des objets animés d'une vie propre et doués de mouvements*) les 13 et 14 février de 14h à 17h. Tarif : 20 €. Renseignements et inscriptions au **06 34 98 76 83**.

Urgent - Le Club Arlequin recherche…

Dans le cadre de son 50ème anniversaire, l'ACES Club Arlequin participe au carnaval du 25 mars 2017.

A cet effet, le club Arlequin souhaite agrémenter sa participation par la création d'un "char" spécifique Arlequin sur remorque-plateau de voiture. Les bonnes volontés qui souhaiteraient participer à sa construction seront également les bienvenues.

Celui-ci serait construit durant les mois de janvier à mars 2017. Un local, hangar ou garage, disponible pendant cette période est nécessaire. Jusqu'à présent nos recherches et démarches sont restées vaines et nous ne pourrons malheureusement pas créer ce "char" sans local.

Si vous disposez d'un espace disponible pouvant correspondre à nos besoins, si vous avez un peu de temps libre pour faire partie de l'équipe de construction, merci de nous contacter soit par mail à : **aces-arlequin@sfr.fr** ou par téléphone au **06 17 10 45 20** ou en déposant vos coordonnées à la mairie.

Pour que la fête soit encore plus belle, nous avons besoin de votre aide.

Grand succès pour la première ronde du phacochère

Dimanche 27 novembre, environ 300 Vététistes se sont élancés sur les chemins autours de Saint Aubin d'Aubigné. Cet événement organisé par 35 Bénévoles et l'amicale Cyclotouriste de Saint Aubin a permis de faire découvrir 3 Circuits (*18Km, 30 Km et 45 Km*) minutieusement balisés en toute sécurité et accessibles à tous niveaux. Le circuit était fortement inspiré du récent tracé permanent que vous pouvez réemprunter librement au départ des Jardins partagés. La convivialité était de mise avec 2 ravitaillements en forêt et une Grande soupe cuite au chaudron à l'arrivée pour tous les participants. Merci aux différents sponsors, aux bénévoles et aux autorités qui ont permis l'événement. Grâce à vous tous 1410€ (*soit l'intégralité des bénéfices*) ont été reversés au Téléthon. Vivement l'année prochaine pour une nouvelle ronde du phacochère sur un nouveau tracé !

Club Asphalte Guipel

Thomas Garnier entraîneur référent en présence du groupe cadets/juniors du mercredi.

En plus des sections Athlé santé et running, le club a lancé depuis novembre à 16h30 au départ de la salle des sports de Guipel une nouvelle section footing /running pour un public possédant un niveau débutant ou courant à faible allure.

Elections : où établir sa procuration ?

A l'occasion des prochaines élections, un accueil est mis en place pour l'établissement des procurations à la gendarmerie de Betton lors des heures d'ouverture.
Gendarmerie de Betton
63, avenue d'Armorique - 35830 Betton.
Tél : 02 99 55 85 38
Horaires d'ouverture :
du lundi au samedi : de 8h à 12h et de 14h à 18h et le dimanche de 9h à 12h et de 15h à 18h.
Plus d'information sur le vote par procuration sur **www.service-public.fr**

Pour rappel, les prochaines élections auront lieu aux dates suivantes :
Élections présidentielles :
1er tour : 23 avril 2017.
2ème tour : 7 mai 2017

Élections législatives :
1er tour : 11 juin 2017.
2ème tour : 18 juin 2017

Arrosoirs suspendus

Les agents du Service Espaces verts ont mis en place huit arrosoirs avec consigneurs (pièce de 2 euros) à deux endroits du cimetière : quatre arrosoirs se trouvent à côté des toilettes et quatre arrosoirs ont été installés au nord/est du cimetière, près du point d'eau.

Afin que les arrosoirs soient rapportés après chaque utilisation, quatre arrosoirs à consigneurs ont été installés dans deux endroits du cimetière.

Rétrospective 2016 : une année en musique et images !

Vous trouverez la vidéo de la rétrospective de l'année de 2016 sur la page d'accueil du site Internet saint-aubin-daubigne.fr et sur les comptes dailymotion et Facebook de la commune.

Permanence du conseiller départemental

Monsieur Aymar de Gouvion Saint Cyr, conseiller départemental du canton d'Antrain, tient une permanence à disposition des citoyens, en mairie de Saint Aubin d'Aubigné.
Prochaine date de sa permanence :
- samedi 18 mars 2017, de 10h à 12h
- samedi 17 juin 2017, de 10h à 12h

Permanence FNATH

Les permanences ont lieu les premiers lundis de chaque mois de 9h à 10h, 7 place du Marché. Ces permanences juridiques ont pour but d'aider, de conseiller et de défendre les victimes d'accidents du travail ou de la route ainsi que les handicapés suite à une maladie. Aide, conseil et accompagnement des dossiers MDPH.
Contact : 02 99 30 58 43 ou 06 98 25 03 76

Classes 7

La fête des classes 7 est en préparation. Notez dès maintenant dans votre agenda le samedi 30 septembre 2017, journée de rencontre et des festivités des classes 7.

S.O.S. Amitié

S.O.S Amitié région de Rennes ÉCOUTE dans l'ANONYMAT et la CONFIDENTIALITÉ toute personne en difficulté.
Écoute bienveillante et sans jugement.
☎ jour & nuit : **02 99 59 71 71** - **www.sos-amitie.com** (chat & mail)
Recrutement et formation des bénévoles, contact :
S.O.S Amitié - BP 70837 - 35008 RENNES Cedex *ou* sosamitierennes@wanadoo.fr
Association reconnue d'utilité publique - Dons soumis à réduction d'impôts
UN MAL. DES MOTS.

Samedi 11 février 2017 | 20h30

Concert de soutien pour le festival 6ème Sens

Salle polyvalente

L'association Kopocep organise le 11 février prochain une soirée placée sous le signe du rock. Deux groupes à l'affiche. **CATHERINE BASEBALL** : groupe de math Rock rennais qui propose des compositions alliant puissance et finesse et des rythmiques atypiques. C'est surprenant et non violent. L'esprit du rock est là. **RIDE ON** : groupe Rennais dévoué à la musique hard rock. Ils revisitent le répertoire d'AC/DC pour notre plus grand plaisir et un brin de nostalgie.
Tarifs : 8 €. Gratuit pour les moins de 12 ans.
Réservation à l'avance.
association.kopocep@gmail.com

Dimanche 19 mars 2017
de 9h à 17h30

Braderie Babybulle

Boulevard du stade, salle polyvalente, salle de tennis
La braderie Babybulle vous accueillera le dimanche 19 mars 2017, sur boulevard du stade, dans la salle polyvalente et la salle de tennis, de 9h à 17h30. Il n'y a pas de réservation en extérieur. L'accueil des exposants sera assuré à partir de 6h30. Informations par téléphone au 06 63 44 63 03 ou au 02 23 27 98 81. Tarif pros : 10 euros le mètre. Une restauration sera proposée sur place.

Réseau baby-sitting
Samedi 18 février 2017
de 10h30 à 11h30

Réunion d'informations suivie d'un job-dating

Salle du conseil municipal
Vous êtes un parent à la recherche d'un baby-sitter ou un baby-sitter à la recherche d'une garde ? Le service animation vous propose une rencontre ! En effet la municipalité organise une réunion d'information suivie d'un job-dating, le samedi 18 février 2017. Cette réunion aura lieu de 10h30 à 11h30 dans la salle du conseil de la mairie de Saint Aubin d'Aubigné.

Samedi 25 mars 2017

Carnaval, à carreaux ou à rayures !

Halles, place du Marché, rues du centre-bourg et stade
La couleur du carnaval cette année sera à carreaux ou à rayures ! Les organisateurs du carnaval vous attendent nombreux pour participer à cette 15e édition à 15h place du Marché ! A 17h, défilé musical animé par le groupe Skyzophonik et par la compagnie Charivari. Alors n'hésitez plus à sortir vos accessoires ou déguisements à carreaux ou à rayures pour le samedi 25 mars ! L'arrivée du défilé se situe au stade où vous assisterez à 18h45 à l'embrasement du roi de l'hiver, marquant la fin de l'hiver et annonçant l'arrivée du printemps. Le carnaval mobilise les parents d'élèves des deux écoles, le service municipal d'animation, les enfants des deux écoles, de l'ALSH, les jeunes de la maison des jeunes et des dizaines de bénévoles s'activant depuis plusieurs mois pour vous offrir ces moments magiques. Cette année, à l'occasion de ses 50 ans, l'ACES club Arlequin est associé à l'événement et vous réservera des surprises.

Samedi 18 février 2017 | de 13h30 à 17h

Formation à la sécurité familiale des futurs baby-sitters

Salle du conseil municipal
Une formation à la sécurité familiale (formations sur les dangers domestiques + gestes qui sauvent) pour les futurs baby-sitters est organisée le samedi 18 février 2017 de 13h30 à 17h en salle du conseil. Cette formation est gratuite et elle est destinée aux jeunes de la commune à partir de 16 ans. Les jeunes intéressés par cette formation doivent s'inscrire en mairie dans la limite des places disponibles (14 places) soit par téléphone au 02 99 55 55 78 ou à l'accueil de la mairie. Pour toutes demandes de renseignements supplémentaires veuillez-vous adresser par email à : baby-sitting@saint-aubin-daubigne.fr

Vendredi 28 avril 2017

Soirée quizz Musical

Salle polyvalente
La soirée quizz Musical est organisée par le service municipal d'animation.

Lundi 06 mars 2017 | 20h

Débat d'Orientation Budgétaire

Lundi 03 avril 2017 | 20h

Budget

Séances du conseil municipal

Dimanche 30 avril 2017

Fête locale

Fête foraine, manèges, course cycliste avec un départ à 15h, rue de Chasné.

Samedi 11 mars | 11h

Inauguration de la station d'épuration

Station d'épuration
En présence de personnalités et représentants des entreprises. Au programme : présentation au public (enfants, adultes) du cycle de l'eau et du fonctionnement de la station d'épuration. Venez nombreux à cette l'inauguration !

Samedi 20 mai 2017

Journée citoyenne

Le 20 mai, comme partout en France, la journée citoyenne rassemblera les bonnes volontés qui souhaitent réaliser des petits chantiers. Réservez dès maintenant cette date afin de participer à l'embellissement de notre cadre de vie !

Vendredi 11 novembre

Cérémonie commémorative de tous les morts pour la France

La cérémonie a été marquée par des nombreux temps forts dont le rassemblement place de la mairie, au Monument aux Morts en présence d'élus, des représentants des associations d'anciens combattants, des sapeurs-pompiers, de la population et de nombreux scolaires.

Samedi 12 novembre | **Repas du CCAS** des plus de 70 ans

Les membres du CCAS (Centre Communal d'Action Sociale) ont eu le plaisir d'accueillir 210 personnes venues passer un agréable moment convivial et festif.

Les membres du CCAS avec les aînés de la commune : Albertine Repéssé, Aline Radigue, Maria Sevec, Roger Lemouzy, Yvonne Boiudazin, Georges Gaudin, Jenne Koncki et Eugénie Chesnais

Vendredi 25 et samedi 26 novembre

Collecte de la Banque alimentaire

Grâce à la mobilisation des nombreux donateurs et de nombreux bénévoles, 2 073 kg de denrées alimentaires ont été collectées au Super U avec, cette année, plus de dons pour les enfants. Le volume de cette collecte est de 8 palettes, comme en 2015 mais, en poids, c'est moins qu'en 2015 (2 635 kg).

Vendredi 25, samedi 26 et dimanche 27 novembre

Téléthon

Le Téléthon a fêté ses 30 ans !

Téléthon : remise d'un chèque de 9 931,50 €

Samedi 3 décembre | **Marché de l'Avent**

la première édition du Marché de l'Avent, Place des Halles

Samedi 10 décembre | **Boom de Noël**

Pour que Noël n'oublie personne, 219 cadeaux ont été généreusement déposés par les enfants lors de cette action solidaire du service municipal enfance-jeunesse, au profit du Père Noël vert du Secours Populaire.

Samedi 3 décembre | **Sainte Barbe au Centre d'incendie et de Secours**

Cérémonie du corps des sapeurs-pompiers de Saint Aubin d'Aubigné, au Centre d'incendie et de Secours.

Dimanche 18 décembre

Le super loto de l'amicale cyclotouriste Sainte Aubinoise

Du 16 au 31 décembre

Animations de Noël de la Boîte à Métiers